



INICIATIVAS DE CONSTRUCCIÓN DE PAZ DE MUJERES EN SITUACIÓN DE REFUGIO Y DESPLAZAMIENTO FORZADO EN LATINOAMERICA



© SJR, 2017 -2018 Todos los derechos reservados

ISBN obra independiente: 978-958-59065-7-0

Servicio Jesuita a Refugiados

Oficina Regional Latinoamérica y El Caribe

Bogotá D.C - Colombia

Mail: info@sjrlac.org

Tel: +57 (1) 331 45 60 ext 112-141

Las Promotoras de Salud una iniciativa de construcción de paz liderada por mujeres en la frontera Colombia – Venezuela

Elaborado por:

Diana Rueda- Responsable gestión de la información y comunicación SJR LAC

Derly Moreno- Responsable área de Comunicaciones SJR Colombia

Andrea Padilla - Asistente Gestión del Conocimiento SJR Colombia

Fotos por:

Derly Moreno- Responsable área de Comunicaciones SJR Colombia

Diana Rueda- Responsable gestión de la información y comunicación SJR LAC

Con la colaboración de:

Grupo Mujeres Promotoras de Salud - La Conquista

Oscar Calderón Barragán - Coordinador regional en Norte de Santander

Marlen López - Asesora área de Integración Local

Equipo Integración Local SJR Norte de Santander

Asociación Nuevo Futuro: una iniciativa de construcción de paz de mujeres en la frontera Colombia- Ecuador

Elaborado por:

Diana Rueda- Responsable Gestión de la Información y Comunicación SJR LAC

Derly Moreno- Responsable área de Comunicaciones SJR Colombia

Andrea Padilla - Asistente Gestión del Conocimiento SJR Colombia

Fotos por:

Derly Moreno- Responsable área de Comunicaciones SJR Colombia

Diana Rueda- Responsable gestión de la información y comunicación SJR LAC

Archivo Equipo SJR Colombia- Nariño

Con la colaboración de:

Grupo de Mujeres Asociación Nuevo Futuro

Carlos Estrella - Coordinador regional del equipo Nariño - SJR Colombia

Natalia Peláez - Pasante de Psicología - Pontificia Universidad Javeriana de Bogotá

Daniela Rodríguez - Practicante de Antropología - Pontificia Universidad Javeriana de Bogotá

Iniciativas de Emprendimiento de Mujeres en situación de refugio, Maracaibo- Venezuela

Elaborado por:

Diana Rueda- Responsable Gestión de la Información y Comunicación SJR LAC

Fotos por:

Jhon Rangel- Encargado de comunicaciones del SJR Venezuela

Diana Rueda- Responsable gestión de la información y comunicación SJR LAC

Con la colaboración de:

Hna.Jeannette Makenga- coordinadora equipo SJR Zulia, Venezuela

Jhon Rangel- Encargado de comunicaciones del SJR Venezuela

Mujeres emprendedoras en Maracaibo

La Escuela De Ciudadanía y Derechos Humanos: Una Iniciativa para la Formación de Mujeres y Organizaciones de Base de Mujeres en contexto de Movilidad Humana – Quito, Ecuador

Elaborado por:

Diana Rueda- Responsable Gestión de la Información y Comunicación SJR LAC

Fotos por:

Diana Rueda- Responsable gestión de la información y comunicación SJR LAC

Archivo fotográfico del Equipo SJR Ecuador

Jonatan Rosas y Fernando Valencia

Con la colaboración de:

Patricia de la Cruz- Asesora del SJR Ecuador en fortalecimiento de organizaciones de base

Mujeres de la Escuela de Ciudadanía

Referencias:

Álvarez, S; Sandoval, M; Gallardo, G y Campoverde E (2015). Escuela de Ciudadanía y Derechos Humanos: Sistematización de experiencias Participativas. Servicio Jesuita a Refugiados- Ecuador y Prodem.

Proceso Whipala- Grupo de Mujeres Renacer: una iniciativa de sanación y reconciliación mujeres en situación de refugio – Lago Agrío, Ecuador

Elaborado por:

Diana Rueda- Responsable Gestión de la Información y Comunicación SJR LAC

Fotos por:

Cindy Jiménez – asesora del Servicio Jesuita a Refugiados

Con la colaboración de:

Cindy Jiménez- asesora del Servicio Jesuita a Refugiados

Mujeres del Grupo Renacer – Lago Agrío

Diseño/Diagramación: Pablo Fernández P. (pablofernandezpimentel@gmail.com)

TABLA DE CONTENIDO

CONTENIDO	<i>Pág</i>
Introducción	6
Justificación	7
Las Promotoras de Salud una iniciativa de construcción de paz liderada por mujeres en la frontera Colombia – Venezuela	8
Asociación Nuevo Futuro: una iniciativa de construcción de paz de mujeres en la frontera Colombia- Ecuador	28
Iniciativas de Emprendimiento de Mujeres en situación de refugio, Maracaibo- Venezuela	48
La Escuela De Ciudadanía y Derechos Humanos: Una Iniciativa para la Formación de Mujeres y Organizaciones de Base de Mujeres en contexto de Movilidad Humana – Quito, Ecuador	64
Proceso Whipala- Grupo de Mujeres Renacer: una iniciativa de sanación y reconciliación mujeres en situación de refugio – Lago Agrio, Ecuador	90

INTRODUCCIÓN

Reconocemos el aporte histórico de las mujeres a los diversos procesos en Colombia y sus fronteras y hacemos especial énfasis en las acciones que han emprendido por la participación, por tener derechos diferenciados y por mejorar las condiciones de vida de ellas y su entorno desde sus diversos roles de amas de casa, madres comunitarias, profesoras, profesionales, entre otros.

Los conflictos así como los procesos de construcción de paz han sido percibidos como una progresión lineal de fases en la que se da un aumento de la violencia, un acuerdo que la detiene y luego una desescalada que sigue a este acuerdo. Sin embargo, en conflictos prolongados como es el caso de Colombia y sus fronteras, la construcción de paz ha empezado mucho antes de la firma de un acuerdo de paz. En este sentido, han surgido iniciativas locales en distintos territorios lideradas por grupos de mujeres que han sido víctimas del conflicto armado. Algunas iniciativas han logrado conectar a nivel regional y nacional como lo son la Ruta Pacífica de Mujeres conformada en 1996 y que hoy en día, con más de 300 organizaciones de mujeres de nueve regiones del país, lideran una propuesta frente a la violencia contra las mujeres y la violencia sexual que fue presentada en la Subcomisión de Género de la Mesa de Conversaciones de La Habana. Si bien esta es una de las apuestas que más largo alcance ha logrado, existen en el territorio miles de esfuerzos de mujeres en situación de desplazamiento en Colombia y de refugio que también residen en Ecuador y Venezuela que han construido paz en medio de la guerra y que no han sido visibilizados.

En este sentido, desde el Servicio Jesuita a Refugiados - Latinoamérica y el Caribe hemos identificado, acompañado y sistematizado cinco iniciativas locales de mujeres en situación de desplazamiento y refugio en los territorios donde el SJR hace presencia (dos iniciativas en Colombia, dos en Ecuador y una en Venezuela) y las cuales son un valioso aporte a la construcción de paz y a los procesos de reparación en el exterior en la medida que son iniciativas que han transformado tanto sus vidas como la de sus comunidades y que pueden ser replicadas y visibilizadas a otras comunidades donde trabajamos. Por ello buscamos darles voz a ellas.

Esperamos que con la difusión de este material logremos sensibilizar a la sociedad sobre la capacidad de resiliencia de las mujeres en situación de desplazamiento y refugio, y de su capacidad de empoderamiento para reconstruir entornos más pacíficos y de sus valiosos aportes para la justicia transicional desde el exterior.

JUSTIFICACIÓN

La violencia desatada en Colombia y en sus fronteras ha afectado de manera diferente a hombres y mujeres. Las mujeres por el hecho de serlo están expuestas a múltiples violaciones de sus derechos, aun cuando en muchos casos no participan directamente de este conflicto. En otros casos son reclutadas desde niñas para integrar los grupos armados y con ello se suman otro cumulo más de violaciones.

Así mismo, las mujeres en su rol de madres, esposas e hijas se ven fuertemente afectadas en la medida que sus esposos, hijos y padres son asesinados y/o pertenecen a grupos armados o son reclutados para ello y, por tanto, se evidencia un cambio en los roles que hay en el conflicto. Las mujeres se ven forzadas a huir o desplazarse y asumir solas el sostenimiento de un hogar desestructurado en contextos donde no hay alternativas productivas para ellas, oportunidades y accesos o no están siendo educadas -o deben dejar los estudios para asumir nuevas responsabilidades-, y eso las hace más susceptibles de ser víctimas de explotación -en los casos más graves, terminan vinculadas en redes de prostitución y tráfico de personas-.

No obstante, en medio de esta violencia, las mujeres han iniciado, desde sus propias experiencias y afectaciones, procesos de construcción de paz y han aportado elementos de discusión y de debate para pensar la paz desde otro horizonte, el de la víctimas sobrevivientes, y en particular el de las mujeres.

Por ello mismo, buscamos hacer énfasis en el contexto actual de los acuerdos de paz en Colombia donde se iniciarán procesos de justicia transicional y en los cuales es importante que sean incluidas las voces de las mujeres víctimas en el exterior, pues desde sus iniciativas de paz hay mucho por contribuir en términos de reparación y de restablecimiento del vínculo que se perdió con el Estado colombiano a causa de su desarraigo.

Cabe resaltar que las contribuciones de los hombres han sido desde los espacios formales de diálogos de paz, mientras que las mujeres lo han hecho desde la informalidad y lo cotidiano, por ende, si bien en cada contexto las acciones colectivas de paz que realizan las mujeres tienen diferentes objetivos, su experiencia esta siempre mediada por la exclusión y la opresión. Es por tal motivo, que desde el SJR buscamos dar visibilidad a su rol pues las mujeres se han volcado a exigir un lugar en estos procesos y se han ido convirtiendo en sujetos políticos, sujetos de derechos y actores de transformaciones sociales que hacen uso de su ciudadanía activa para una sociedad más justa.

LAS PROMOTORAS DE SALUD: UNA INICIATIVA DE CONSTRUCCIÓN DE PAZ LIDERADA POR MUJERES EN LA FRONTERA COLOMBIA – VENEZUELA



*Jornada de promoción de la salud comunitaria
“Caminando hacia el conocimiento en salud”, febrero de 2017.*



LAS PROMOTORAS DE SALUD UNA INICIATIVA DE CONSTRUCCIÓN DE PAZ LIDERADA POR MUJERES EN LA FRONTERA COLOMBIA – VENEZUELA

INTRODUCCIÓN A LA EXPERIENCIA

En la frontera de Colombia con Venezuela se ha venido trabajando con el grupo de mujeres “Promotoras de Salud” que residen en los asentamientos La Conquista y Guadalupe, ubicados en el anillo vial occidental de la ciudad de Cúcuta. Este grupo está conformado desde el año 2015 y cuenta con la participación de 25 mujeres en situación de desplazamiento forzado a causa del conflicto armado colombiano, así como también con personas de la comunidad de acogida.

Los principales objetivos de la iniciativa de paz que las “Promotoras de Salud” se han propuesto cumplir y que las han llevado a liderar importantes acciones en la comunidad son:

- Sensibilización de la comunidad a través de estrategias de educación popular frente a la importancia de adquirir hábitos cotidianos para el cuidado de la salud.
- Desarrollo de habilidades para la promoción comunitaria de la salud y la gestión del riesgo mediante acciones de cuidado y autocuidado.
- Generación de espacios comunitarios para la transferencia de conocimientos que brinden herramientas prácticas a las familias para el cuidado de la salud y la gestión del riesgo.
- Participación en el desarrollo de acciones de prevención y promoción de la salud y gestión del riesgo a nivel local, como brigadas de salud y suministro de tanques de almacenamiento de agua y filtros.
- Consolidar estrategias individuales y colectivas que fortalezcan las capacidades locales para la construcción de paz dirigidas especialmente al cuidado en salud y gestión del riesgo de las familias de comunidad la Conquista.

En ese sentido, el SJR apoyó la formación de este grupo de mujeres desde una perspectiva comunitaria con el fin de obtener herramientas no sólo con relación a conocimientos en salud, sino también para el desarrollo de capacidades de liderazgo y para el intercambio de saberes en la comunidad.



CONTEXTO SOCIOECONÓMICO

Desde hace unos años, han proliferado de manera importante una serie de comunidades como la Conquista, Villa Paz y Guadalupe que se han ido asentando en la zona periférica de la ciudad de Cúcuta. Estas comunidades están formadas, en su mayoría, por personas víctimas del conflicto armado colombiano que vienen de otras partes del departamento de Norte de Santander, otras regiones del país, así como colombianos que retornan de Venezuela y población históricamente empobrecida en la ciudad.

Aproximadamente desde el año 2009 la ciudad de Cúcuta empezó una recesión socioeconómica que se agudizó en el 2015, debido a que el sustento económico depende fundamentalmente del país fronterizo de Venezuela, el cual se encuentra en una fuerte crisis social, política y económica. Unido a esto, se suma las altas tasas de informalidad laboral, en las que aproximadamente el 75% de la población devengan su sustento diario de actividades informales, especialmente y muchas de ellas ligadas al contrabando y a una serie de actividades económicas ilícitas. Así mismo, por lo menos el 13% de la población vive en desempleo.

Esas mismas lógicas que se viven en la ciudad, se concentran de manera especial en las comunidades de La Conquista y Guadalupe, y se agudizan con la precariedad de las viviendas, la imposibilidad de acceder a agua potable, bienes básicos, alcantarillado y electricidad pero además, por el histórico abandono institucional para estas comunidades.

No obstante, a través de la organización comunitaria se han logrado iniciar un proyecto de alcantarillado que ya se encuentra en su fase final y ha permitido mejorar la calidad de vida de las personas en la comunidad.



¿CÓMO Y PORQUÉ SURGE LA INICIATIVA?

Esta iniciativa nace en respuesta a la identificación de necesidades comunitarias y ante las limitadas posibilidades de acceso a servicios de salud. Por ello, estas mujeres identifican la formación en temas de salud pública y cuidado comunitario como un factor relevante para implementar estrategias de prevención de la enfermedad y promoción de la salud tanto a nivel familiar como comunitario.

En el año 2014, junto con la comunidad, se construyó un plan de acción comunitario encaminado a la identificación de sus principales necesidades y los actores involucrados para la estrategia de transformación de dichas problemáticas.

A través de este proceso comunitario que identifica la salud como derecho vulnerado, se reconoce también que la epidemia y presencia de las enfermedades amenazan el desarrollo económico y social, la vida y salud de las personas. Siendo además un problema nacional de salud pública que afecta indiscriminadamente las poblaciones, ante lo cual es necesario fomentar el autocuidado individual, familiar y comunitario.

En el año 2015 se emprendieron esfuerzos dirigidos a la mitigación de dichos riesgos con el planteamiento de una estrategia general para la recuperación temprana de la población mayoritariamente víctima del conflicto armado, como parte además de los principios de calidad de vida y acceso a derechos desde lo comunitario en relación con el acceso a la salud.

Es así como un grupo muy valioso de mujeres se empiezan a formar en todos los componentes de salud pública, de prevención, de promoción de la salud y conforman este grupo de salud comunitaria de 25 mujeres que empiezan a formarse con el apoyo del SJR, de instituciones públicas y privadas con las que se logró hacer sinergia para fortalecer esa capacidad de aprender, de adquirir conocimientos y hábitos personales pero también replicarlos a las demás familias de la comunidad.

En el mismo año 2014 nos atrevimos a construir con la comunidad una visión compartida de lo que estaban padeciendo pues el alto índice de enfermedades y la dificultad para acceder al sistema de salud llevaba a que las familias se movieran de la ciudad o el barrio, lo que hacía muy difícil la construcción colectiva y comunitaria, por los altos índices de rotación y de movilidad en la zona. Fue un ejercicio muy valioso en donde la comunidad tomó un liderazgo muy importante porque no hay que olvidar que se trata de pensar las necesidades comunitarias cuando incluso las necesidades familiares e individuales aún no estaban satisfechas.

*Oscar Calderón
Coordinador equipo SJR Colombia en Norte de Santander*





La iniciativa nació como consecuencia de los brotes, epidemias, chikungunya, fiebre, diarrea especialmente en los niños y la comunidad tratando de buscar entre todas las hierbas o algún medicamento, ahí nos dimos cuenta que necesitábamos al menos una droguería cerca o algo. Entonces como el SJR ya estaba acá, le dijimos que necesitamos al menos saber cómo se trataba una diarrea o cómo se baja una fiebre, es decir, lo más básico, en especial, cómo poder volver el agua más potable.

Cuando los del SJR vinieron les dijimos que no sabíamos nada de estas cosas básicas pero que necesitábamos aprenderlas y ellos empezaron a darnos el horizonte y la guía. Ahí nació lo de Promotoras de Salud, empezamos 25 formándonos, fueron unas capacitaciones muy lindas porque aprendimos hasta cómo medir la presión arterial, los cuidados para levantar una persona fracturada o que se caiga.

*Lucila Cañon
Promotora de salud*

ACOMPañAMIENTO DEL SJR COLOMBIA

Este proceso liderado por las mujeres Promotoras de Salud ha sido acompañado desde el inicio por el **equipo en Norte de Santander del Servicio Jesuita a Refugiados - Colombia** a través del área de Integración Local y a partir de espacios de formación en temas de fortalecimiento de capacidades comunitarias para la gestión del riesgo y el cuidado preventivo de la salud desde la cotidianidad.

Así mismo, el SJR también brinda asesoría técnica en temas de participación efectiva de las víctimas en espacios de incidencia como la Mesa Municipal. Este proceso nace en conjunto con las Promotoras de Salud y busca estrategias para mejorar sus condiciones de vida en la comunidad de manera integral.

Sumado a esto y a la par de las formaciones tanto en salud como en temas de incidencia, el SJR busca exaltar las potencialidades de estas mujeres a través de la estrategia de reconciliación por medio de encuentros donde se trabajan temas personales e internos de sanación de heridas para que en el ejercicio de liderazgo comunitario esas heridas no sean llevadas y replicadas en esos ejercicios más globales.

Finalmente, la estrategia de acompañamiento que el SJR – Colombia ha hecho con este grupo de mujeres se ha dado desde un enfoque de derechos donde se busca el goce efectivo de derechos económicos, políticos, sociales, culturales y el acceso a medios de vida para así lograr una mejor integración local y alcanzar soluciones duraderas. Así mismo, el SJR brinda un acompañamiento desde un enfoque de **Acción Sin Daño y Construcción de Paz** en el que se resalta la ética de los miembros del equipo y la organización frente a la realidad violenta Colombiana y cada una de sus particularidades, con el fin de potenciar y propiciar las capacidades para la transformación social y construcción de paz.



PRINCIPALES ACCIONES COMO MUJERES PROMOTORAS DE SALUD

Desde que se consolidó el grupo, las Promotoras de Salud han desarrollado una serie de actividades enfocadas al cumplimiento de los objetivos mencionados anteriormente. A pesar de que ha sido un largo recorrido, lleno de alegrías y dificultades, al verlo en retrospectiva las participantes de la iniciativa destacan ciertos momentos significativos dentro de su proceso pues les han dejado grandes lecciones personales, colectivas y un fuerte impacto positivo en la comunidad.

Las mujeres recuerdan claramente que la comunidad empezó a pensarse el tema de la salud cuando se planteó la posibilidad de **crear un sistema de alcantarillado artesanal** a través de tubos donados, pues hasta el momento no había ningún tipo de saneamiento ni drenaje en la zona. Este esfuerzo no sólo generó beneficios en temas de salud, sino que también motivó a varios habitantes a gestionar la creación de algún tipo de organización colectiva.

Seguido a esto, y de la mano de la licenciada Marjorie Sánchez, la comunidad realizó **un diagnóstico de enfermedades de parasitismo** a través de encuestas y muestras coprológicas a más de 300 habitantes de La Conquista. Las mujeres del grupo se encargaron de aplicar las encuestas, recolectar las muestras y enviarlas al laboratorio para su análisis.

Los resultados reflejaron que había presencia de parásitos intestinales casi en el 70% de la población estudiada (la mayoría de ellos niños y niñas), muy probablemente debido al consumo de agua contaminada y el desconocimiento de hábitos de higiene. Ante esta situación, fue inminente la necesidad de contribuir a solucionar esta problemática común. De ahí surgió la idea de realizar diversas **jornadas de formación en higiene básica, desparasitación y entrega de filtros, tanques de agua y tuberías para el drenaje**.

El SJR siempre va a la parte más necesitada, cuando ellos llegaron acá nosotros estábamos casi que enredados, ciegos, de todo (...) y ellos fueron unas personas que llegaron a darnos la mano, son muy interesados en saber qué es lo que nosotros realmente necesitamos. Tanto apoyo espiritual, como apoyo moral, apoyo material. porque ellos apoyan de todo.

El SJR siempre ha sido presto, o sea se ha mantenido al tanto de que nosotros nos ha gustado trabajar y estar unidos. Entonces de ahí salió la idea como de que el SJR nos capacitara. Fue un año. Ellas aportaron, aportaron mucho en ese sentido, en capacitarnos, hubo muchas señoras, muchas muchachas que en ese momento, pues acudieron a ese llamado y sí, fuimos capacitadas y hoy en día pues se han logrado cosas muy buenas por ese medio, por tener nosotras ese grupo de Promotores de Salud.

En este momento hay por ahí más o menos unas 25 mujeres, y ya unas, digamos que súper preparadas, que ya caminan solas y otras, pues que apenas están iniciando trabajo, pero igual ya precisamente por lo que han visto que se han hecho trabajos buenos, que el SJR nos ha dado un apoyo total, pues entonces eso nos ha animado mucha, Cada día a capacitarnos más y más.

*Mariela García
Promotora de Salud*

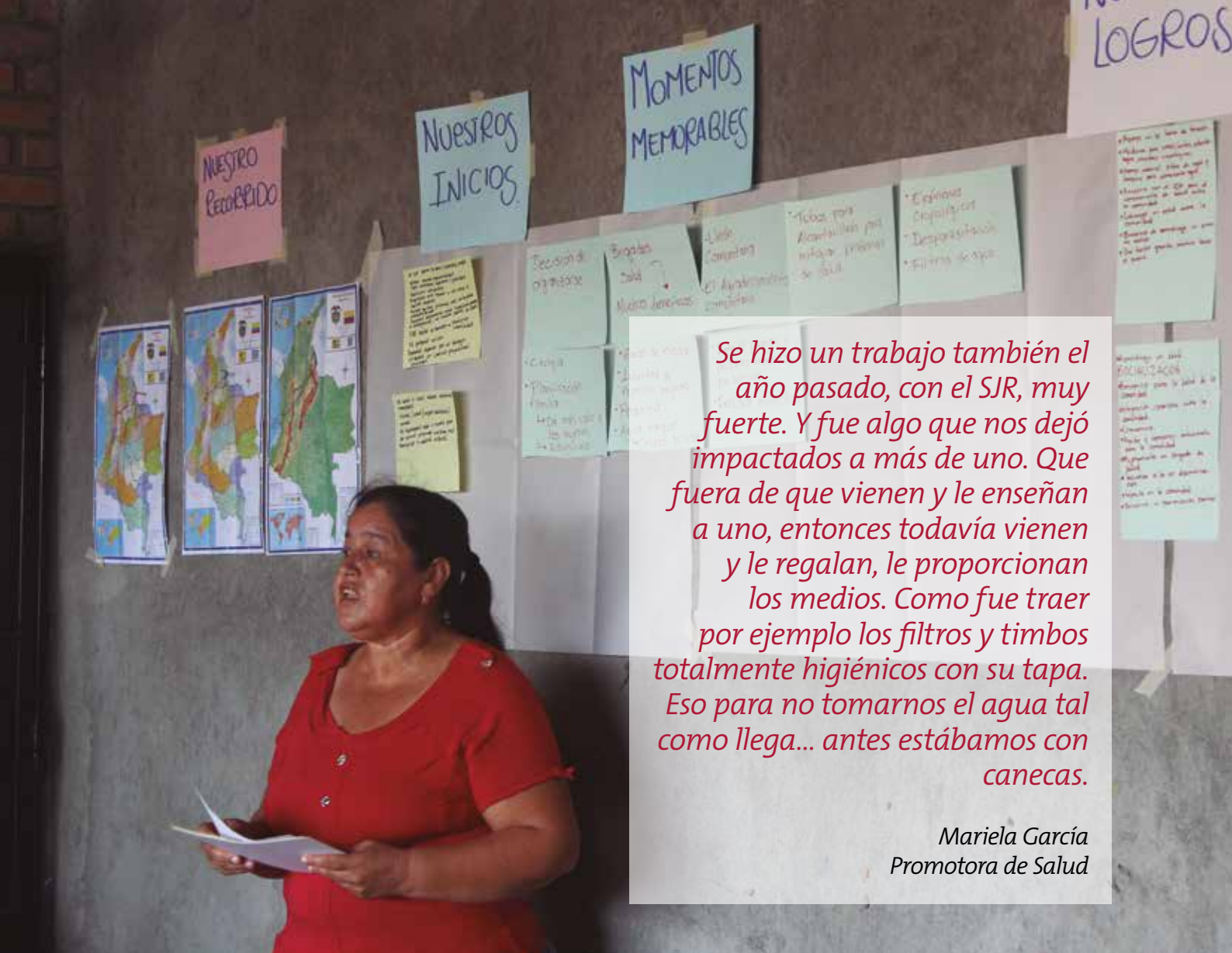

Se hizo un trabajo también el año pasado, con el SJR, muy fuerte. Y fue algo que nos dejó impactados a más de uno. Que fuera de que vienen y le enseñan a uno, entonces todavía vienen y le regalan, le proporcionan los medios. Como fue traer por ejemplo los filtros y timbos totalmente higiénicos con su tapa. Eso para no tomarnos el agua tal como llega... antes estábamos con canecas.

*Mariela García
Promotora de Salud*

Al unísono, las Promotoras de Salud recuerdan las brigadas de salud como los momentos más significativos de su experiencia en el proceso. Casa a casa, estas mujeres llegaron compartiendo sus conocimientos sobre reglas básicas de higiene y entregando los medicamentos necesarios para la desparasitación. Posteriormente, el SJR hizo entrega de los filtros y tanques de agua a las familias más necesitadas.

Gracias a esta buena experiencia, la motivación de las mujeres y las gestiones del SJR permitieron realizar una segunda brigada en alianza con la Fundación Sanitas. Estas jornadas, a las que asistieron médicos de distintas especialidades, se realizaron no sólo en el barrio La Conquista, sino también en La Fortaleza. En ambos lugares se hizo un fuerte énfasis alrededor de los métodos de planificación familiar.

Fue algo, una experiencia pues que nunca se nos olvida porque, por ejemplo, yo presenté un servicio que nunca en mi vida creí que fuera a dar la talla, porque me pusieron que yo era la que iba a representar todas las promotoras de salud (...) de mí salió un don que en ese momento yo pensé que no tenía. Y ellas todas caminaron a la par, o sea, todos estaban a la par conmigo, siguiendo las instrucciones. Entonces eso me gustó mucho y fue algo muy especial.

*Mariela García
Promotora de Salud*

PRINCIPALES LOGROS ALCANZADOS

En este contexto, y tras el interesante camino que han recorrido las mujeres Promotoras de Salud, es pertinente destacar algunos de los principales logros, aprendizajes y transformaciones que han surgido a lo largo del proceso. Cabe aclarar que aunque muchos de ellos se han dado dentro del colectivo de este grupo de mujeres, otros se reflejan bien sea desde los habitantes de la comunidad de La Conquista o bien, a título personal de las participantes. En sus distintos niveles y grados, todos estos logros, aprendizajes y transformaciones son igualmente valiosos y dicentes.

Entre los logros, un primer elemento a considerar es el mejoramiento de la calidad de vida de la comunidad. Evidentemente, las actividades de formación y sensibilización lideradas por las Promotoras han tenido un impacto positivo en la población, pues ahora hay mayor conciencia frente a la importancia del cuidado de la salud. La población misma reconoce que ahora los ancianos y niños ya no se enferman tanto como antes, y que en dado caso pueden acudir a las promotoras para orientaciones sencillas de temas relacionados con la salud.

Allí nos capacitaron muy bien, ya sabemos tomar lo que tiene que ver con la presión, el azúcar, el peso de los niños, manejar los alimentos, sabemos detectar, por ejemplo, si un niño está desnutrido.

*Mariela García
Promotora de Salud*

Este gran logro no hubiera sido posible sin una serie de capacidades claves que poco a poco se fueron consolidando dentro del grupo. Por ejemplo, la capacidad de ser **gestoras de su propio proceso** ha sido evidente tanto para el SJR como para las promotoras, ya que estas mujeres lograron convencerse de que pueden ser **protagonistas de los cambios que desean**.

De hecho, desde el ejercicio de elaboración del plan de formación y divulgación, cada una de ellas hizo conciencia de que las soluciones a los problemas que habían identificado debían salir desde la propia comunidad, desde su propio grupo. Este protagonismo y liderazgo ha generado que sean altamente reconocidas no sólo en su comunidad y barrio, sino también en otras poblaciones de la zona. Momentos como la brigada de salud con Sánitas y las gestiones ante la Secretaría de Salud y Kpital Cúcuta S.A para la limpieza del sistema de acueducto y alcantarillado, han derivado en un gran respeto de sus vecinos y una mayor motivación para continuar su misión.

En este mismo sentido, el SJR destaca **el empoderamiento de estas mujeres**, quienes asumieron el liderazgo de su proceso, identificaron la problemática, propusieron soluciones y sortearon las dificultades del camino. Este empoderamiento ha estado marcado también por un fuerte cambio en la participación de las mujeres en espacios de formación y gestión, en los que generalmente participan los hombres. Desde su rol de mujeres, ellas reconocieron la **importancia de participar y expresar sus ideas**, entendiendo que esto les abre todo un mundo de posibilidades.

Incluso, su liderazgo ha **impactado también la visión de los hombres**, quienes al ver el ejemplo de las mujeres, se muestran más solidarios, comprensivos y conscientes de la higiene y la salud. Y dado el nivel de conocimiento y asertividad frente a su propia salud, ahora muchas se han llenado de valor para discutir temas de planificación familiar con sus parejas.

Recuerdo unas palabras de una mujer en el día de la graduación de su formación como promotoras de salud comunitarias. Ella identificaba que este proceso de ser un apoyo para la comunidad que la recibió cuando llegó desplazada a la ciudad era un camino muy bello en donde ella realmente se había sentido realmente útil, aportándole algo a esa comunidad. Incluso lo identificaba como un proceso de rehabilitación social de reparación más allá de la indemnización.

Oscar Calderón
Coordinador equipo SJR Colombia
Norte de Santander

Que las mujeres unidas si somos capaces de salir adelante, con nuestros hogares, con nuestros hijos y aportamos mucho en la comunidad, cuando la mujer está unida, está trabajando verdaderamente.

*Mariela García
Promotora de Salud*

Ahora bien, a nivel comunitario tanto las mujeres como el SJR resaltan que también se ha venido generado un cambio en la comunidad de acogida quienes, a raíz de las actividades realizadas en el marco de las Promotoras de Salud, han modificado **su percepción con respecto a la población víctima de desplazamiento** que ha llegado a asentarse en los barrios y zonas mencionados. A medida que se visibiliza la capacidad de esta población para aportar riqueza, creatividad y energía a la construcción colectiva.

Este punto es supremamente valioso, en tanto la comunidad se ha dado cuenta que este proceso hace parte de una **construcción colectiva de dinámicas de paz y reconciliación** en pro de la mejora de las condiciones de toda la comunidad. Es una muestra de que aún en medio de dinámicas complejas como las del desplazamiento forzado, las víctimas también tienen en sus manos la posibilidad de contribuir a generar pequeños cambios que impacten positivamente su condición, la de su familia y la del resto de la comunidad.

Por último, a nivel personal también se destacan varias transformaciones. A través de la formación y de la atención en salud a sus vecinos, algunas mujeres que antes eran calladas y tenían poco contacto con la comunidad **han aprendido a desenvolverse en espacios sociales**, a convivir con otras mujeres y hombres de su comunidad. Ahora ven la importancia de ayudarse entre ellas mismas, de preocuparse por las situaciones de los demás y brindar apoyo en la medida de sus posibilidades.

Mi vida se ha transformado mucho porque yo era de las mujeres que casi no salía, que casi no quería hablar con nadie. Y desde que inicié con lo de Promotoras, pues salgo más a las reuniones, me incluyo más con lo que tiene que ver con los jóvenes, con mujeres. He aprendido a querer a muchas personas.

*Sara Vergel
Promotora de Salud*

Para muchas, la participación en el grupo de Promotoras de Salud también ha sido un símbolo de superación de vida. Aunque reconocen que su historia de desplazamiento y viven conscientes de las dificultades de su situación actual, el atender a otras personas, escuchar sobre otras realidades y preocuparse por la salud de los demás, les ha permitido valorar su propio rol de una manera diferente. Ahora ven con otros ojos su posición como mujeres, tomadoras de decisiones, pilares de sus familias y líderes en su comunidad, que trabajan de manera organizada para lograr unos objetivos comunes.

“De ver la satisfacción en la gente, uno se esmera más para hacer las cosas, aprender más, eso es lo que le enseña a uno a ser líder”

Promotora de Salud

Un último elemento a destacar entre este grupo de mujeres es que esta iniciativa ha despertado en ellas el deseo de estudiar. Las capacitaciones que han recibido las ha motivado a continuar aprendiendo cada vez más sobre temas de higiene y salud. De hecho, algunas están considerando iniciar un estudio formal en enfermería.

“Eso fue como haber estudiado en una universidad. Mientras unas demostraron sus capacidades, otros nos beneficiamos de los servicios, lo más valioso para uno cuando fue (en las brigadas) ver a la persona que realmente lo necesita, ese agradecimiento, ese brillo en los ojos, esa sonrisa. Es algo espectacular.”

*Lucila Cañon
Promotora de Salud*

DIFICULTADES.....

Para reflexionar sobre las dificultades que se han venido identificando en el marco del proceso de acompañamiento al grupo de mujeres Promotoras de Salud en la ciudad de Cúcuta, se identifican en primer lugar la situación de vulnerabilidad de su contexto socioeconómico al estar inmersas en situaciones de violencia por el conflicto armado en el país, dejándoles como consecuencia no solo pérdidas materiales sino también humanas.



En este sentido también se ha podido identificar carencias a nivel social y familiar, sin dejar de lado las situaciones económicas que las mujeres viven en su cotidianidad. También desde el punto de vista comunitario se ha podido identificar que estas situaciones de violencia vividas por la mujeres como parte de sus historias de vida, en su medida han desestructurado las posibilidades de construcción colectiva para el trabajo comunitario.

Es una dificultad en este tipo de procesos pensarse una vida comunitaria cuando el mínimo vital no está garantizado pues representa en cierta medida una constante. Es por ello, que aunque existe un empoderamiento organizativo liderado por las mujeres Promotoras de Salud aún su comunidad sigue en la lucha gestionando con el gobierno local la garantía y acceso a servicios básicos.

Por otro lado, se denotan las dificultades que desde la labor del Servicio Jesuita a Refugiados son propias por las situaciones de contexto de las comunidades que se acompañan en territorio, da a lugar que aunque existe una estrategia de intervención desarrollada no tiene una aplicabilidad exacta. Por consiguiente, la intervención con cada comunidad debe reinvertirse y en cierta medida transformarse a dichas dinámicas. Es por ello, que poner como ejemplo esta experiencia representa una oportunidad de aprendizaje para la organización.

PROYECCIONES.....

En prospectiva, el interés primordial del acompañamiento del SJR es que la comunidad continúe desarrollando y consolidando capacidades, estrategias y herramientas que posibiliten la sostenibilidad de este proceso de integración local. En este sentido, es importante que la formación tanto en temas de salud como en capacidades de empoderamiento y liderazgo, sean lo suficientemente sólidas para que aún cuando el SJR no esté presente en el territorio, la organización y el grupo de mujeres continúen su labor.

Para 2017 ya se construyó un plan de acción participativa no solamente con las Promotoras de Salud, sino también con el resto de la comunidad. En este plan el SJR va perdiendo protagonismo dentro del proceso, pues la idea es que la comunidad continúe apropiándose de sus labores. De modo que, vamos a continuar acompañándolos en gestiones de incidencia, liderando formaciones en temas organizativos y siendo puente de comunicación entre instituciones. Sin embargo, lo importante es que ellas mismas empiezan a acercarse a las instituciones tanto públicas como privadas, en busca de apoyo ya sea para temas de incidencia o formativos.

*Marlen López
Asesora SJR Norte de Santander*

Bajo esta misma línea, las Promotoras de Salud opinan que a futuro su grupo se debe fortalecer cada vez más a fin de seguir generando impactos positivos en sus entornos personales, colectivos y comunitarios. Para ello, piensan que deben replicar aquellas estrategias de trabajo comunitario y social que han funcionado en su contexto como lo fueron las brigadas de salud y las capacitaciones en higiene. De igual forma, pretenden ampliar su grupo y recientemente han aceptado la participación de hombres interesados en formarse como promotores de salud. Por último, les ilusiona pensar en nuevos mecanismos que favorezcan el cuidado del medio ambiente, especialmente frente al manejo de basuras en el barrio.

“La paz es la esperanza más grande que nosotros tenemos, es cómo florecer, como ver el sol cuando empieza a brillar”.

Promotora de Salud

La iniciativa de las mujeres Promotoras de Salud es una aporte a la construcción de paz en la medida que la comunidad se puso de acuerdo en torno a un problema colectivo a fin de hacer un camino conjunto que mejorara sus condiciones de vida. En este proceso descubrieron la importancia que tanto la población de acogida como la población afectada por el conflicto participarán de manera conjunta en las soluciones de sus problemáticas así como también redescubrieran la grandeza de la construcción comunitaria. Esto como consecuencia de los principales impactos que ha dejado el conflicto armado en lo local: la ruptura de los lazos de confianza y de construir caminos conjuntos.

En ese sentido, las mujeres Promotoras de Salud han logrado recuperar espacios y posibilidades que la violencia había quitado, en especial, de construir colectivamente para superar las condiciones de insalubridad que generaban enfermedades en niños y jóvenes y que por tanto, las llevó a salir del individualismo para pensar en la necesidad que toda la comunidad mejorará.

El aporte a la paz es la posibilidad de generar espacios para que la comunidad de acogida y la población migrante que llega a estos territorios puedan construir juntos la visión de su territorio y sean los protagonistas de su propio cambio.

*Oscar Calderón
Coordinador Equipo SJR Norte de Santander*



Es una iniciativa local para la paz que le ha permitido a la comunidad reconocerse a sí misma más allá de la individualidad, se han reconocido como un entorno y como un colectivo. Yo creo que esa es de las cosas más especiales y significativas de la Conquista porque se han podido organizar a pesar de tener diferentes realidades, historias y perspectivas pero se han enfocado en un mismo camino, y es lograr esos sueños que han construido juntos y empezar a caminar poco a poco tras la consecución de todos esos sueños que hoy empezamos a ver materializados en muchas obras que han podido avanzar en el barrio.

*Marlen López
Asesora Integración Local SJR Norte de Santander*

En relación al rol de la mujer, cobra relevancia que ellas sean las que han liderado esta iniciativa ya que ellas han sido profundamente afectadas por la violencia pero a su vez han sido capaces de romper esquemas familiares y comunitarios patriarcales para decidirse por la construcción desde su rol de mujer, desde su rol de madre, desde su rol de esposa en un propósito colectivo.

Las mujeres muestran un alto interés por organizarse, desarrollarse y tener un impacto en la comunidad. Su aporte no sólo ha transformado la comunidad sino que también las ha transformado a ellas a nivel personal y a nivel familiar. Ellas han creado lazos muy estrechos al interior del grupo de mujeres que les ha permitido ser un entorno protector para ellas mismas, afianzar lazos de confianza, sanar y construirse como líderes.

Ha sido la oportunidad de vivenciar todas esas capacidades de mujeres con historias diferentes, y con un montón de historias, de situaciones de violencia y que las han afectado mucho, pero que ellas traen a este territorio y la transforman, no para seguir pensando como víctimas, como afectadas sino cómo transformo yo todo eso y mi comunidad de una manera positiva.

*Marlen López
Asesora Integración Local SJR Norte de Santander*

Para mí el aporte para la paz sería incluir más mujeres para que en vez de estar por ahí peleando o en la calle, nos unamos a la labor de ayudar a los vecinos, de ayudar a la comunidad y de ayudar a personas que nos necesiten.

*Sara Vergel
Promotora de Salud*

La mayoría de la población somos mujeres y somos las más preocupadas. El esposo es el que se preocupa por traer el aporte económico y lo de la casa y una de mujer como tiene más tiempo, saca los espacios para aprender.

*Lucila Cañon
Promotora de Salud*

Yo como mujer he pensado y dentro del seno de la familia, que la paz, no precisamente fue porque se sentaron y dialogaron allá en unas mesas tendidas en blanco (...) yo creo que la paz es de nuestro seno, de nuestra familia, de nuestro corazón, de nuestra vida. Entonces ese es el mensaje para las mujeres, nosotros debemos de aportar a la paz desde nuestro hogar, desde nosotros, desde yo misma, de cómo yo misma tengo que prepararme y ayudar a preparar a los demás para que se pueda aceptar la paz en nosotros (...) De pronto con menos plata, pero con más incidencia, con más voluntad, con más amor, más bien sí conseguimos la paz. No con tantos bombos y platillos, no hay necesidad de tanta cosa.

*Mariela García
Promotora de Salud*

RECOMENDACIONES PARA EL TRABAJO

CON MUJERES

- No llevar propuestas desde el SJR, sino permitirse conocer primero la comunidad y construir los planes de trabajo con ellas mismas. ya que son quienes conocen sus principales necesidades en el contexto que habitan. Desde el SJR esta ha sido la mejor manera de entrar a las comunidades y empezar acompañar a las mujeres y lograr impactos positivos que transformen sus vidas y entornos.
- Resaltar que las mujeres desde su día a día pueden aportar reconocimiento a las diferentes habilidades de cada una.
- Identificar cómo el conflicto armado ha afectado de manera diferente a hombres y mujeres: y a partir del reconocimiento de esas historias, de hacer una memoria histórica y de resignificar sus historias de vida para canalizar esos eventos de dolor en acciones que no sólo las sane a ellas internamente sino que les permita aportar a la sociedad y a la reconciliación social.

PARA LA CONSTRUCCIÓN DE PAZ

- Se debe tener en cuenta que la paz en los territorios va más allá de que la gente apropie un marco conceptual de lo que implica la paz y la reconciliación, es más la facilitación de espacios para que esa construcción de paz y esa reconciliación se empiece a construir desde los contextos y las realidades concretas.
- Es imprescindible una clara postura ética del profesional y la organización frente a la realidad violenta Colombiana y cada una de sus particularidades, con el fin de potenciar y propiciar las capacidades para la transformación social y construcción de paz, en vez de exacerbar factores que potencian el conflicto, ya que no es un secreto la complejidad del contexto, marcado por el conflicto armado colombiano que de no abordarse con claridades metodológicas y éticas puede terminar afectando en mayor medida la población víctima que es acompañada.
- Las acciones al mejoramiento de la calidad de vida no sólo desde el individuo sino desde la colectividad es un lenguaje de la construcción de paz y de la reconciliación.



ASOCIACIÓN DE MUJERES NUEVO FUTURO: UNA INICIATIVA DE CONSTRUCCIÓN DE PAZ DE MUJERES EN LA FRONTERA COLOMBIA- ECUADOR

Taller "Mi esencia nutre: autoreconocimiento y reconocimiento de la otra"



Foto: Archivo SJR Colombia- Nariño

ASOCIACIÓN NUEVO FUTURO: UNA INICIATIVA DE CONSTRUCCIÓN DE PAZ DE MUJERES EN LA FRONTERA COLOMBIA- ECUADOR

INTRODUCCIÓN A LA EXPERIENCIA

En Colombia frontera con Ecuador, se ha venido trabajando con la **“Asociación de mujeres Nuevo Futuro”** en el municipio fronterizo Cuaspud. Este grupo está conformado desde el año 2014 y cuenta con la participación de **33 mujeres indígenas** que han sido víctimas del desplazamiento forzado de diversas veredas del mismo municipio, tales como San Francisco, Macas, Yapurquer, Cruz Grande y El Pirio.

Esta asociación surge en el marco de las negociaciones de paz entre la guerrilla de las FARC - EP y el gobierno nacional con el fin realizar acciones de incidencia local para la defensa de sus derechos como víctimas y mujeres.

Los principales objetivos que las socias de esta iniciativa de paz de mujeres en la frontera Colombia- Ecuador se han propuesto cumplir son:

- Promover, difundir y defender los derechos de las mujeres víctimas del desplazamiento.
- Empezar acciones de incidencia para obtener una vida digna como mujeres.
- Propender por la reconstrucción de su vida individual, familiar, comunitaria y social.
- Interactuar, intervenir e incidir ante el Estado colombiano, los organismos nacionales e internacionales y la sociedad civil en general, para el logro de una reparación y restablecimiento integral de sus derechos.
- Fortalecer las capacidades y virtudes de las mujeres para la construcción colectiva de la memoria en torno a sus vidas y territorio.

Este proceso liderado por las mujeres de la Asociación Nuevo Futuro ha sido acompañado por **el equipo del Servicio Jesuita a Refugiados - Colombia en Nariño** a través de las áreas de Integración Local y Prevención, las cuales han generado espacios para el fortalecimiento de capacidades comunitarias e incidencia local, así como *procesos de reconciliación, memoria y cultura de paz*.



CONTEXTO SOCIO-ECONÓMICO

La palabra Cuaspud es de origen quechua y significa: Cuash (agua o río) y Pud (volcán, cima).

El municipio de Cuaspud - Carlosama está ubicado al sur del departamento de Nariño, en los límites con la República de Ecuador, en el área Andina Nariñense, a 13 kilómetros de Ipiales y 118 kilómetros de San Juan de Pasto. Cuenta con una alta población indígena de la etnia de los Pastos y se ha constituido como el Resguardo Indígena de Carlosama.



Las principales actividades económicas que se han desarrollado en el municipio están relacionadas con la producción agrícola de papa, cebada, trigo, maíz, entre otros. Así mismo, ha prevalecido tanto la ganadería, porcicultura tradicional, avícola y cunícula (cuyes), como el sector de servicios a través del transporte y comercio interno. Se resalta que el alto índice de pobreza y bajo nivel educativo, entre otros, no han permitido un aprovechamiento sustentable del suelo, e incluso, han llevado al deterioro ambiental.

Un factor que cobra especial relevancia son las implicaciones de ser una zona fronteriza. Por un lado, Cuaspud ha construido una fuerte actividad económica basada en las relaciones comerciales con Ecuador, y favorecidas por factores históricos, étnicos y culturales. Por otro lado, sin embargo, el contrabando se ha consolidado como una de las principales actividades de la comunidad. Se han identificado aproximadamente 36 pasos fronterizos ilegales dentro del territorio en los cuales se evidencia tráfico de personas, armas y drogas. De ahí que, históricamente la zona ha sido de gran interés por parte de los grupos armados al margen de la ley. Así mismo, las FARC-EP y el ELN, son identificados por la población como los actores armados con mayor presencia y que mayor intimidación han ejercido sobre la población en estos territorios. Dichos actores armados fueron autores de amenazas, robos y asesinatos que dieron origen a desplazamientos forzados de múltiples familias y al abandono de casas y tierras en las veredas del municipio.



¿CÓMO Y PORQUÉ SURGE LA INICIATIVA?

Esta iniciativa surge el 21 de julio de 2014, cuando 33 mujeres víctimas del desplazamiento interveredal dentro del municipio de Carlosama a causa de múltiples hechos victimizantes en el marco del conflicto armado, deciden construir una red de apoyo que les permita reconstruir su proyecto de vida a nivel individual, familiar, comunitario y social, a través de la búsqueda de proyectos productivos que contribuyan a mejorar sus condiciones de vida y subsistencia.

“Esta es una asociación de mujeres que pretendieron hacer algo por ellas mismas y quisieron, desde su sentir como víctimas, hacer algo para ayudarse y apoyarse; producto de eso decidieron asociarse y ver cómo se podían colaborar”.

*Carlos Estrella
Coordinador regional en Nariño del SJR Colombia*



ACOMPAÑAMIENTO DEL SJR COLOMBIA

El acompañamiento del **Servicio Jesuita a Refugiados - Colombia** a esta asociación inició tras un ejercicio de reconocimiento del territorio, cuyo análisis de contexto dejó como resultado la identificación de organizaciones de la sociedad civil y mapeo de actores sociales. Estas primeras visitas itinerantes del equipo regional en el cordón fronterizo se dieron en el marco de la entrega de ayudas para la asistencia humanitaria a algunas de las mujeres que, debido a su situación de vulnerabilidad, acudieron al lugar de encuentro entre el SJR y las comunidades afectadas por el conflicto armado. En este espacio, algunas de las mujeres que ya hacían parte de la Asociación Nuevo Futuro, se interesaron por la labor del SJR y solicitaron apoyo puntual en necesidades asociadas al fortalecimiento organizativo.

Es precisamente allí donde se inicia un largo camino de acompañamiento desde lo colectivo, familiar e individual en lógica de memoria y reconciliación. Durante los últimos meses del año 2016, practicantes de Antropología de la Javeriana Bogotá, Trabajo social de la Universidad Mariana de Pasto y Psicología del CESMAG de Pasto, iniciaron una serie de talleres con las mujeres, integrando el proceso piloto de implementación de las “Herramientas para la Reconciliación”¹. Este proceso ha continuado a cargo de practicantes de psicología de la Universidad Javeriana de Bogotá.

¹ En la misión de acompañar, servir y defender a la población en situación de desplazamiento y refugio, el SJR apuesta por la reconciliación, es decir por la creación de relaciones justas y la reconstrucción de las relaciones y vínculos que el conflicto armado y la violencia han destruido. Para ello, ha implementado con las mujeres de la Asociación Nuevo Futuro, algunas de las nueve herramientas que desde el SJR se crearon entorno a la Reconciliación. Estas son una propuesta metodológica que permite a los equipos en terreno abordar el tema de la reconciliación con las comunidades acompañadas.

Adicional a la reconciliación, durante las visitas iniciales realizadas por el equipo de trabajo al territorio, las socias de “Nuevo Futuro” identificaron otros temas que quieren fortalecer en aras de cumplir su objetivo como organización. Entre ellos están la hospitalidad, la promoción de una cultura de paz y mecanismos para la incidencia política local. En esta línea, el SJR ha venido realizando una serie de ejercicios de memoria, autoreconocimiento y comunicación no violenta.

“Creo que (el acompañamiento del SJR) ha sido excelente, porque hemos aprendido muchas cosas. Nosotros antes sólo mirábamos las cosas en “proyectos, proyectos, proyectos” para poder tener “fondos y fondos”. Pero ahora que estamos con el SJR, ellos nos han enseñado a valorarnos, a valorar lo que es una asociación, a entender qué es trabajar en grupo. Y a valorar todo el medio que nos rodea. Porque hemos recibido varias charlas sobre el medio ambiente, sobre el valor de la vida. A aceptar lo que nos ha pasado y mirar el lado bueno. Porque siempre estábamos sumidas en quejarnos de lo que nos pasó, pero poco a poco la organización Jesuita nos ha ido enseñando a salir de lo malo a lo bueno.”

*Yecenith Hernandez
Asociación de mujeres Nuevo Futuro*

“El encuentro con el SJR ha sido excelente, nos ha abierto puertas, caminos. Nos ha puesto a soñar. Como representante de Nuevo Futuro, les agradezco por esta labor que están haciendo. Nos han aportado cosas que nunca nos esperábamos.”

*Dora Chingal
Presidenta Asociación de mujeres Nuevo Futuro*

PRINCIPALES HITOS DESDE QUE INICIÓ LA INICIATIVA

Las socias de “Nuevo Futuro” reconocen que a lo largo de la consolidación de la asociación y del acompañamiento del SJR Colombia, han atravesado momentos que han marcado su proceso, bien sea porque constituyen obstáculos en el camino o porque han sido oportunidades para avanzar como colectivo de mujeres. Entre ellos, se destacan:

- Los problemas financieros: el mal uso de los recursos por parte de la representante anterior derivó en la falta de recursos de la Asociación y de dos sanciones económicas por parte de la DIAN.
- El nombramiento de una nueva presidenta de la Asociación: “Doña Dora” quien con su gran liderazgo, ha unido más al grupo al igual que ha sido quien contactó al SJR para acompañar la Asociación.
- Los ejercicios de memoria: enfocados al *Ser Mujeres* en el conflicto armado y reconociendo los daños diferenciales basados en género, así como los recursos propios que han permitido sanar las heridas, en el marco del acompañamiento del SJR.
- El proceso de tejer una colcha para la memoria: en el cual se apeló a las subjetividades de cada una de las mujeres, sus pensamientos, sentires, momentos, personas especiales, lugares importantes e incluso, se integró el territorio y sus recursos representativos.

“La colcha es un proyecto, una huella que las señoras dejaron, pero ese no acaba ahí. Vienen más años, más buenos. Solo le pido a las señoras tener paciencia, amor y respeto.”

*Dora Chingal
Presidenta Asociación
de mujeres Nuevo Futuro*



“Se construyeron retazos individuales que fueron a su vez colectivos pues unas enseñaban a las otras a tejer, otras aprendían de las otras y a su vez enseñaban otras formas de hacer, dando como resultado un ejercicio de intercambio de saberes plasmado en una inmensa colcha de retazos.”

*Daniela Rodríguez
Practicante de Antropología en el SJK Colombia*

“Tuvimos una experiencia de elaborar una colcha. Esa experiencia fue tan bonita, miramos cómo es trabajar en equipo, poner las fuerzas de todas, reunir las y elaborar algo muy bonito. Entonces ahí comprendimos que si colocamos todas nuestro trabajo, y sabemos combinar lo que sabemos hacer cada una, entonces podemos lograr al final hacer algo bonito, algo productivo.”

*Yecenith Hernández
Asociación de mujeres Nuevo Futuro*



PRINCIPALES LOGROS ALCANZADOS

Para las socias de “Nuevo Futuro”, el mayor logro de estos 3 años ha sido consolidar la Asociación legalmente, dejando atrás los inconvenientes con la DIAN y la insolvencia económica. Se sienten felices de tener todo en regla ante las diferentes entidades del Estado, para así avanzar en la consecución de recursos y/o proyectos para el bien de todas las mujeres y sus familias.

Uno de los principales logros de esta iniciativa es que poco a poco las mujeres se han dado cuenta que, aun cuando el entorno está colmado de prejuicios y estereotipos - especialmente relacionado con su género -, la Asociación les permite tener una voz que ha comenzado a transformar dicho entorno. Bajo esta misma línea, otro logro a destacar es que todas las mujeres de la Asociación de mujeres Nuevo Futuro se inscribieron a la Mesa Municipal de víctimas. Todas ellas se han empezado a pensar en estos espacios de participación, por lo que todas pasaron la documentación necesaria al Personero del municipio.

De igual forma, y como consecuencia de los talleres de acompañamiento del SJR, las mujeres de la Asociación no sólo se han dado cuenta de la necesidad de reconstruir el tejido social entre ellas, sino también de entender y escuchar las múltiples historias, percepciones y opiniones que convergen en este espacio. A raíz de ello, se generaron unos acuerdos mínimos de respetar:

1. Lo que pasa aquí queda aquí.
2. Empezar a contar nuestras historias.
3. Confiar y empezar a brindarnos amor.
4. Respetar la opinión de las demás.
5. Hablo desde mi experiencia.
6. Comprendo y valoro la vida de la otra.
7. Aprendemos a cuidarnos entre nosotras.
8. Escucha, valora y aprende la palabra.
9. Puntualidad: valoramos nuestros tiempos.
10. Todas unidas formamos una familia

Estos acuerdos han permitido que ellas mismas reconozcan las virtudes y cualidades que aportan al espacio, que identifiquen y valoren aquellas que las demás aportan. Así mismo, han llevado a que con el tiempo se haya fortalecido la asociación como una red de apoyo donde es posible la construcción de los sueños comunitarios, resignificado su proyecto de vida colectivo. Ahora saben que las une el sueño de conformar una empresa de tejido y poder vender los mismos como su proyecto productivo. Para eso, las que saben tejer han enseñado a las que no saben, fortaleciendo el compartir de saberes y aportando a su proyecto de vida.

DIFICULTADES

La mayor dificultad ha sido la construcción de confianza dentro del grupo, pues ellas aún no están completamente seguras de que aquello que se comparta dentro de la Asociación permanezca en ese espacio. Uno de los ejercicios realizados en clave de memoria evidenció que sus *historias personales eran historias silenciadas*, que no estaban listas para transitar a lo público y así empezar a sanar colectivamente.

“Se hizo muy claro que el tejido está roto, hay mucha desconfianza. De ahí que el proceso se re configuró y ahora lo que proponemos para este semestre es que se conozcan más entre ellas. Estamos pensando en hacerlo, por ejemplo, a partir de juegos para que se empiecen a conocerse de otras maneras y en unos espacios distintos. Y así, ya más adelante podrán hablar de sus historias, de sus dolores, sin miedo. Y empezar a tejer otras cosas. Más grandes. Más bonitas.”

*Natalia Peláez
Practicante de Psicología en el SJR Colombia*

Estos ejercicios de reconstrucción del tejido social a partir de la confianza han permitido a las mujeres empezar a contar sus historias y a visibilizar sus ganas por salir adelante, ya no desde el olvido sino desde la reconciliación.

Otra dificultad ha sido la diferencia en los roles de género, y lo que ello implica para el desarrollo de los talleres. Al ser las mujeres las que se encargan de llevar a los niños y niñas al médico, y de solucionar todo con relación a ellos, en varias ocasiones, faltan a algunos espacios.



APRENDIZAJES Y TRANSFORMACIONES

“Hay cosas que uno se las lleva en el corazón y al ver con las compañeras y comparti ... que a mí me sucedió esto o aquello, entonces como que también a una se le abre el corazón de conversar, de desahogarse, de decir que una también va por lo mismo. Conversamos con las compañeras todo lo que nos ha pasado, a veces nos causa chiste, a veces dolor”

*Cruz Paguai
Asociación de mujeres Nuevo Futuro*

Gracias al acompañamiento del SJR Colombia, se ha hablado sobre la importancia de sanar sus heridas y el hecho de que esto no implica olvidar. Este tema ha generado varias reflexiones entre las mujeres sobre el perdón y la importancia de que ellas puedan ir sacando poco a poco sus problemas, angustias y tristezas, de modo tal que las reconozcan, acepten y resignifiquen.

Otro elemento que ha surgido como resultado de la iniciativa, es que estas mujeres han entendido que no son las únicas que han atravesado una historia de vida difícil. Al compartir con otras o leer sobre la vida de otras mujeres, han entendido que sus experiencias y sentimientos coinciden con las de otras mujeres. Han entendido que no están solas, aún en el miedo.

“Antes yo no salía, tenía miedo de salir aquí y ahora salgo, comento con las compañeras y uno se distrae, y ya se pasan un poco los nervios que se vive aquí uno sola en la casa, en los oficios.”

*Alba Muñoz
Asociación de mujeres Nuevo Futuro*

He aprendido a valorar, he aprendido a ser más creativa, a hacer cosas que antes no podía hacer.”

*Janeth Fueltan
Asociación de mujeres Nuevo Futuro*

Gracias a la Asociación, las mujeres han aprendido a socializar sus problemas, conocerse y unirse para lograr proyectos de emprendimiento que las benefician, así como han impulsado a otras a involucrarse en la Asociación, motivadas por el deseo de organizarse y trabajar de forma colectiva.



“Yo en la asociación me siento muy orgullosa porque puedo ayudarles a las demás, me siento orgullosa de ser útil porque antes solo me preocupaba por mi hogar, ahora no. Veo en ellas que cada cual necesitamos una ayuda, donde compartimos ideas y nos sentimos más contentas al hablar y conversar con las demás.”

Asociación de mujeres Nuevo Futuro

Del mismo modo, han aprendido a pensarse como interlocutoras frente al Estado y esto ha demostrado que las mujeres han descubierto en ellas la capacidad de exigir sus derechos y ser actrices políticas.

PROYECCIONES

La intención del Servicio Jesuita a Refugiados - Colombia es trabajar con el grupo de mujeres alrededor de un año más, con el gran objetivo de que ellas reconstruyan el tejido social, participen en espacios públicos y lleven esas reflexiones internas a otros lugares. Que puedan compartir sus memorias, que en últimas son las memorias del territorio. Igualmente, es importante que, como mujeres indígenas, se conecten nuevamente con sus saberes ancestrales, y así reconstruyan parte de la identidad, quebrantada por el conflicto.

En este sentido, en el marco del Acompañamiento, Servicio y Defensa a las comunidades se trabajará bajo la escala de la prevención, la noción de sororidad y la teoría de transformación del conflicto. Estos 3 elementos, sumados a la memoria y la reconciliación como ejes transversales a todo el proceso, no sólo permitirán consolidar mutuo aprecio, confianza y cooperación entre ellas, sino también apropiarse de pautas para la comunicación asertiva, mediación y negociación. De este modo, estas mujeres podrán ser agentes de paz en su cotidianidad, mediando en un conflicto en la casa, aportando en la Mesa de víctimas y con un tejido social sólido.

TEJIENDO ENTRE MUJERES: ASOCIACIÓN NUEVO FUTURO

SORORIDAD

RECONOCIMIENTO:
CREENCIAS Y PRÁCTICAS
APRENDIDAS QUE LLEVAN A
LA ENEMISTAD FEMENINA.
OTRA COMO ESPEJO

VIOLENCIAS:
TIPOS DE VIOLENCIAS,
SU NATURALIZACIÓN Y
COINCIDENCIAS

- EMPATÍA Y HERMANDAD
- COMUNICACIÓN ASERTIVA

- FORMACIÓN EN DERECHOS
- ACCIONES TRANSFORMADORAS
(INCIDENCIA)

MEMORIA

ESCALA DE LA PROVENCIÓN



RECONCILIACIÓN

TEORÍA DE CONFLICTOS

CONFLICTO POSITIVO

- CONFLICTO VS VIOLENCIA
- CONFLICTO COMO PROCESO

- ACTITUDES ANTE EL CONFLICTO
- COMUNICACIÓN NO VIOLENTA

FORMAS DE INTERVENIR
EN LOS CONFLICTOS:
- PROVENCIÓN
- ANÁLISIS Y NEGOCIACIÓN
- MEDIACIÓN

Fuente: Realizado por Natalia Peláez - SJR Colombia

En últimas, el sueño de la Asociación es tener un proyecto estable, con sostenibilidad financiera que beneficie a las socias y sus familias. Por lo que el acompañamiento del SJR Colombia se enfoca en apoyar este sueño y caminar junto a ellas en el cumplimiento de sus metas.

CONSTRUCCIÓN DE PAZ Y MUJERES

El aporte a la construcción de paz de este grupo de mujeres se da desde los ejercicios de memoria y desde la reconstrucción y apropiación del territorio que les permite sanar desde una perspectiva de reconciliación. De igual manera, les permite crear nuevas lógicas en relación a la comunidad que las acoge ya que, por medio de ejercicios de hospitalidad, las personas de la comunidad han podido sensibilizarse sobre las situaciones por las que han tenido que pasar estas mujeres y esto ha contribuido a la construcción una comunidad mejor.

Las mujeres de la Asociación se identifican como ejemplo para que otras mujeres puedan asociarse o se acerquen al grupo, tanto para integrarse como para compartir, de manera que haya una mejor comprensión de las realidades de las mujeres desde una mirada colectiva, pensando en el bienestar para todas y generando una preocupación por los bienes comunes.

Del mismo modo, al participar de un espacio de construcción colectiva de los derechos del territorio, y del cuerpo como primer territorio de derechos, las mujeres se han reconocido como sujetas de cambio que desafían los roles de género impuestos, a la vez que se han empoderado como mujeres capaces de transformar su entorno de manera pacífica, luchar y emprender. Esto gracias también a los ejercicios de convivencia y reconciliación que les ha permitido fortalecer sus lazos de sororidad y destacar el poder del tejido femenino en la asociación.



“Acá se resalta que las mujeres sí somos capaces. No solamente los hombres tienen el derecho de decir “yo voy a pagar la luz, yo voy a abrir acá este proyecto, usted se va a la cocina”. No, no, no nosotras también tenemos talentos para sacarlos y capacidades para poder emprender”.

*Dora Chingal
Presidenta Asociación de mujeres Nuevo Futuro*

El rol de la mujer yo lo veo muy importante, pues porque somos mujeres que necesitamos destacar los valores que tenemos. Hay cosas que decimos que solo los hombres las pueden hacer, y mentira, yo sé que nosotras también podemos. Y pues a veces somos como un poquito más berraquitas nosotras las mujeres. El rol de la mujer es muy importante en la sociedad. Pienso que hombres y mujeres somos iguales, tenemos las mismas capacidades, que podemos salir adelante con un hombre o sin un hombre, podemos sacar a nuestros hijos adelante. Y podemos desempeñar todas las labores, si nos colocamos en punto y dejamos atrás los machismos, sí podemos salir adelante, y ahí está de ejemplo nuestra asociación, todas somos mujeres.

*Yecenith Hernández
Asociación de mujeres Nuevo Futuro*

“Valemos igual que los hombres, cómo no va a ser importante si hay tantas mujeres que han hecho tantas cosas... es bonito que seamos las mujeres que salgamos y luchemos.”

*Cruz Paguai
Asociación de mujeres Nuevo Futuro*

MENSAJES A MUJERES QUE PRETENDEN ASOCIARSE...

“Yo les deseo a todas las víctimas del conflicto que no pensemos solo en cosas tristes, cosas del conflicto que han venido, sino que ya miremos a futuro, en cosas buenas que Dios nos pone, maravillosas. Que seamos luchadoras y que si hay ayudas, recibirlas con mucho amor, mucho respeto. Ser bien positivas. A todas las mujeres, en especial a todas las señoras de la zona de Tumaco.”

*Dora Chingal
Presidenta Asociación de mujeres Nuevo Futuro*

“La recomendación que les daría a otras mujeres es que confiemos en nosotras mismas, nunca nos rebajemos ante nadie. Y sobre todo saber lo importante que es trabajar en grupo. Cuando a uno le enseñan a trabajar en grupo, uno comprende que trabajar solo es como escueto, uno se va apartando de la sociedad. En cambio, si se trabaja en grupo, si se sabe comprender las cosas de las unas a las otras, uno puede hacer cosas muy bonitas. Es mejor trabajar en grupo, hacer unas asociaciones muy bonitas, que trabajar uno solo y decir yo solo puedo. Porque ya no miramos solo nuestro entorno, sino miramos el entorno de todos los demás, y podemos comprender las opiniones y saber entender y acoger la opinión de las demás personas.”

*Yecenith Hernández
Asociación de mujeres Nuevo Futuro*

“Que luchen como aquí en nuestra Asociación, logren construir más asociaciones ya que sirve para uno como persona, ya que lo ayudan por diferentes partes. Al principio es duro porque uno golpea puertas y nadie le abre, pero uno sigue intentando y de pronto se encuentra con las personas indicadas y eso es lo mejor.”

*Araceli
Asociación de mujeres Nuevo Futuro*



RECOMENDACIONES PARA EL TRABAJO CON MUJERES

Desde el Servicio Jesuita a Refugiados dejamos a consideración las siguientes recomendaciones para el trabajo con mujeres con el objetivo de resaltar las buenas prácticas que como organización hemos identificado para finalmente denotar la importancia del acompañamiento a procesos de construcción de paz desde el territorio.

- En el trabajo con mujeres, como con cualquier otra comunidad, es importante escuchar con todos los sentidos y valorar los silencios, ya que dicen mucho de lo que está pasando con la gente.
- Centrar los procesos en cómo está la comunidad y entender tanto sus ritmos como sus tiempos para que el trabajo fluya.
- Se necesita reconocer las violencias que las mujeres sufren, pues muchas de ellas están naturalizadas en la cotidianidad. Es importante que las mujeres puedan nombrar esas violencias para que sean desnaturalizadas y reconozcan que no ha sido sólo un daño individual sino que también otras mujeres se encuentran en la misma situación. (...) Al hacer eso evidente, se pueden empezar a tejer historias distintas entre ellas, donde en últimas el resultado sería mujeres empoderadas, que busquen un cambio en sus contextos (ej. reconocer que cuando se casan las aíslan de sus familias, amigas...).
- Tener un enfoque étnico territorial para abordar el acompañamiento del SJR a fin de que ellas no pierdan su identidad cultural.
- Apostarle a procesos comunitarios liderados por mujeres, ya que son ellas las que lideran y sostienen muchas veces el hogar y este suele ser el núcleo de la reconstrucción de toda la comunidad.



A woman with a warm smile is the central figure, wearing a blue vest over a vibrant, patterned shirt. She holds a lush green plant with small flowers. The background is a rustic wooden wall with a sign that has some handwritten text in Spanish. The overall scene suggests a community or agricultural setting.

INICIATIVAS DE EMPRENDIMIENTO DE MUJERES EN SITUACIÓN DE REFUGIO MARACAIBO- VENEZUELA

*Visita del equipo del SJR Venezuela a emprendimiento productivo de la señora
Sor. Maracaibo, Venezuela.*



Foto por: Diana Rueda SJR LAC

INICIATIVAS DE EMPRENDIMIENTO DE MUJERES EN SITUACIÓN DE REFUGIO, MARACAIBO- VENEZUELA

INTRODUCCIÓN A LA EXPERIENCIA

La línea de Medios de Vida ha sido una de las principales apuestas del Servicio Jesuita a Refugiados – Venezuela para alcanzar soluciones duraderas que beneficien las personas en situación de refugio, especialmente mujeres en Maracaibo, Venezuela.

Para lograr este objetivo, el SJR Venezuela ha emprendido con las mujeres en situación de refugio procesos de auto sostenimiento que buscan fortalecer sus capacidades e incrementar sus ingresos familiares, a través de acciones de:

- **Seguridad alimentaria** donde se establecen unidades productivas mediante procesos de capacitación en producción de alimentos y nutrición, dotación de capital semilla y seguimiento técnico.
- **La promoción de actividades generadoras de ingresos** donde se apoyan iniciativas productivas y emprendimientos propios de las mujeres en situación de refugio igualmente mediante capacitación, dotación de capital semilla, y seguimiento técnico.

A close-up photograph of a person's hand holding two bright red bell peppers. The background is a lush green field of similar plants, suggesting a farm or agricultural setting. The lighting is natural, highlighting the texture of the peppers and the skin of the hand.

El acompañamiento psicosocial y la integración son fundamentales pues buscan resarcir y dignificar a las familias, fortalecer cualidades blandas, y se intenta restaurar el tejido social. Una estrategia utilizada son las sesiones mensuales con actividades dirigidas al grupo de emprendedores y sus familias. Otra estrategia que apunta más a la integración es el apadrinamiento, en el que se vinculan personas externas al SJR que puedan acompañar el proceso y contribuir con su experiencia, conocimiento del mercado, del producto y de los procesos internos al mejoramiento del negocio, este paso es tejer no solo una red entre migrantes, sino entre migrantes y población receptora o de acogida.

Cartilla del SJRLAC sobre Medios de Vida

Estas actividades son acompañadas de procesos psicosociales y jurídicos que permiten en primera instancia redignificar la vida de las mujeres y regularizar su estatus migratorio en el país. Es muy importante también resaltar que gracias al acompañamiento del SJR a los distintos emprendimientos de las mujeres en situación de refugio, ellas han podido permanecer el territorio pese a la situación económica, política y social por la que está atravesando Venezuela, evitando el retorno sin garantías de seguridad a Colombia y además pudiendo ayudar a otras personas tanto colombianas como de la comunidad de acogida brindándoles alimentos u ofreciéndoles trabajo en sus iniciativas productivas.

CONTEXTO SOCIO- ECONÓMICO

El estado Zulia se encuentra localizado al extremo noroccidental de Venezuela y limita con el Golfo de Venezuela por el norte, Colombia por el oeste, Táchira, Mérida y Trujillo por el sur y los estados Lara y Falcón por el este. Tiene una superficie de 63.100 km² y una población de aproximadamente 4 323 467 de habitantes. Por su parte, Maracaibo es el principal municipio del estado Zulia y el segundo más poblado del territorio nacional. Para el año 2011 contaba con un total de 1.459.448 habitantes –según el último censo realizado a nivel nacional y de acuerdo con datos suministrados por el Instituto Nacional de Estadística. En su puerto se extrae un aproximado del 80% de la producción de hidrocarburos en el país, así como baritas, caliza, arenas silíceas, carbón, cobre y gas. De igual modo, sus suelos son altamente fértiles contando con plantaciones de palmas aceiteras, caña de azúcar, banana, plátano, uva, coco, algodón, frijol y melón. Así mismo, la región entera es líder en la cría de ganado bovino y caprino. Ambas áreas productivas son compartidas por varios municipios del estado, siendo una región propicia para el desarrollo agropecuario.

Colindante con Maracaibo se encuentra el municipio San Francisco que –junto a otros municipios conforman el área metropolitana de Maracaibo. San Francisco se ha erigido como una zona industrial por excelencia y es uno de los municipios de relevante producción pesquera en el estado Zulia. Para el año 2011 contaba con una población de 446.757 habitantes.

Los municipios de Mara y La Guajira, con una población de 207.221 habitantes y 65.545 respectivamente –de acuerdo con el censo de 2011- entran también dentro de las áreas de producción agrícola y pesquera. Sin embargo, en La Guajira, debido a su cercanía con la frontera colombiana el contrabando de combustible, moneda y víveres constituye un movimiento mercantil tradicionalmente afianzado en la región.

En relación a las personas con necesidad de protección internacional (PNPI) que llegaron a Venezuela muchas de ellas huyeron de Colombia por constantes amenazas y riesgos a su vida, seguridad e integridad por parte de grupos armados especialmente y cada vez más con frecuencia de grupos neo-paramilitares o bandas criminales, quienes también han obligado a las personas a desplazarse de manera forzada.

De acuerdo al trabajo realizado por el SJR Venezuela, se han identificado durante estos años unos vacíos de protección a esta población en situación de refugio los cuales incluyen:

- Retardo en el proceso de reconocimiento del estatuto de refugio.
- Motivación insuficiente que permita el real ejercicio del derecho a la defensa, frente a las decisiones negatorias del Estado.

- Documentación inadecuada que certifica la cualidad de solicitante de refugio y el acceso al goce efectivo de los derechos reconocidos por el Estado venezolano, tanto a solicitantes como a refugiados. Esto se debe principalmente, al hecho de que dicho documento funciona como una constancia para el solicitante principal y su grupo familiar, pero no contiene los elementos de formalidad necesarios para identificación individualizada, ni contiene códigos o números válidos dentro de los sistemas públicos, para identificar extranjeros dentro del territorio nacional.
- Graves limitaciones de acceso a propiedad de la tierra y a las misiones públicas de servicios básicos u otros como: Vivienda Venezuela; Niños y niñas de Venezuela; Amor mayor; Mercal¹.
- Imposibilidad de acceso a beneficios laborales como la seguridad social garantizada en la normativa nacional. Las personas solicitantes de refugio y con necesidad de protección internacional acceden a ciertos empleos en talleres satélites, servicios domésticos, trabajo en fincas, restaurantes o ventas ambulantes. En estos casos, la población está expuesta a explotación laboral de distinta índole por sus patronos, salarios por debajo del mínimo establecido, largas jornadas laborales, condiciones de trabajo inhumanas, y en casos aislados, en condiciones de esclavitud, trata de personas o explotación sexual.
- Aunque las normas venezolanas permiten el libre tránsito dentro del territorio nacional, las personas en situación de refugio son susceptibles de ser extorsionadas por funcionarios militares y/o policiales, cuando requieren movilizarse por el territorio nacional.
- Dificultad en la certificación de los estudios y sus posteriores consecuencias para el ejercicio de los conocimientos aprendidos, así como también la dificultad en el grupo de adultos para acceder a oportunidades de formación y/o capacitación laboral.

Sumado a esto, la situación política, social y económica de Venezuela generó en 2015 una de las mayores crisis humanitarias en la frontera. Aproximadamente 1.950 colombianos fueron deportados y 22.342 retornados de manera forzada y arbitraria a Colombia desde Venezuela. Entre esas personas, muchas habían sido víctimas del conflicto armado colombiano, eran solicitantes de refugio o refugiados y no les fue respetado el principio de no devolución. Esta crisis se agudizó dada la imposibilidad de contar con un plan de contingencia para la respuesta, así como de rutas institucionales de acceso a derechos que favorecieran la protección de las personas afectadas.

El prolongado cierre fronterizo en Venezuela generó decisiones administrativas que dificultaron el acceso a los bienes de consumo básico por parte de ciudadanos venezolanos y colombianos. Estos últimos son los más afectados pues se ha extendido un sistema de venta de productos básicos en supermercados que permite la compra únicamente una vez a la semana de acuerdo con el número de cédula del comprador. Ante esta medida las PSR se encuentran particularmente



¹Programas públicos de atención social del Estado venezolano.

²http://www.el-nacional.com/noticias/sucesos/mas-los-inmigrantes-venezolanos-fueron-por-inseguridad_76852

desprotegidas dado que al no poseer documento de identidad no pueden acceder a productos básicos en establecimientos formales, debiendo así comprar productos revendidos a muy altos precios en el mercado informal.

Esta situación ha empeorado, agudizando el desabastecimiento de alimentos y medicinas en todo el país pese a que la frontera fue abierta de nuevo en agosto de 2016. A nivel económico, la caída del precio del petróleo ha afectado los ingresos del país pues depende en un 96% de este producto. Sumado a esto, el país alcanzó en 2017 una hiperinflación de aproximadamente el 700% de acuerdo al Banco Interamericano de Desarrollo; y a nivel social, hay una creciente violencia social y política que ha dejado a miles de muertos al interior del país. Todo esto ha generado que casi 2.500.000² de venezolanos hayan salido del país en búsqueda de mejores condiciones de vida.

ACOMPAÑAMIENTO DEL SJR

Lo que queremos con estas mujeres es, primero que las mujeres se encuentren dignificadas, porque cuando llegan están muy a la sombra, queremos visibilizarlo primero, encontrar ese rostro, escucharlas y en esa escucha es donde se desencadena toda la problemática, la situación, las necesidades.

*Hna Jeannette Makenga
Coordinadora equipo SJR Zulia*



El SJR Venezuela tiene una apuesta por la integración local de las personas en situación de refugio y para ello, no sólo se enfoca en medios de vida sino también en dar un acompañamiento integral que incluya el apoyo psicosocial y jurídico, especialmente a las mujeres en situación de refugio en Venezuela.

En un principio el SJR realiza una convocatoria para personas colombianas que han llegado al país a causa del conflicto armado, allí se les informa sobre sus derechos, en específico, sobre el derecho al refugio y el procedimiento que deben realizar para regularizar su estatus migratorio en el país de acogida. Posteriormente, se hacen entrevistas individuales para identificar cada caso de las personas y sobre ello emprender la ruta de asesoramiento jurídico para la solicitud del estatus de refugiado. A partir de allí, se va conformando un grupo de personas con mayor vulnerabilidad para que el SJR emprenda procesos más de largo plazo con ellas, como lo es la estrategia de Medios de Vida. Esta línea de acción plantea los siguientes pasos:

- Análisis del contexto, del entorno de las mujeres y las condiciones en las que vive.
- Diálogo de saberes, en principio se habla con las mujeres sobre que pueden y saben hacer.
- Se identifican fortalezas, debilidades, y oportunidades para la implementación de su emprendimiento.
- Plan formativo que va desde fortalecimiento de capacidades personales, autoestima, empoderamiento hasta temas administrativos y de plan de negocio.
- Se le otorga el material, evitamos dar dinero directamente a las personas, sino que las acompañamos a comprar lo que necesitan.
- Posteriormente luego de 3 meses de ejecución del emprendimiento, ellas empiezan a abonar una cuota mensual según lo que van ganando para pagar el material. Una vez se paga, el SJR los vuelve a apoyar con otro tipo de material o de acuerdo a lo que van necesitando.

Es de resaltar la importancia del acompañamiento psicosocial que hace el SJR a estas mujeres en la medida que han sufrido profundos daños y por ende, el primer paso es que redescubran la confianza en sí mismas para poder encontrar otra manera de vivir en el lugar de acogida y se vuelvan a sentir seguras.

Los principales daños que hemos visto, sentirse humilladas, son mujeres que se han retrovertido, que a primera vista no cuentan lo que han vivido, solo con el tiempo cuando toman confianza y agarran el ritmo ya se van abriéndose, esos daños son porque fueron violadas o vieron que las humillaron mucho, porque mataron a sus parejas o familiares.

*Hna Jeannette Makenga
Coordinadora equipo SJR Zulia*

Estos procesos psicosociales se van dando cuando se realizan los talleres formativos sobre habilidades manuales, por ejemplo de tejido. Allí antes de empezar el taller, hay un espacio dedicado a temas de sanación y reconciliación a través de la memoria, recorriendo lo que pasó pero en miras a conectarse con el presente y con lo que les da sentido a las mujeres hoy en día en su nueva comunidad de acogida.



Ese conectar con su ser, yo digo que es la espiritualidad desde donde nos sanamos, desde donde recurrimos otra vez el sentido a la vida y salimos adelante.

*Hna Jeannette Makenga
Coordinadora equipo SJR Zulia*

TRANSFORMACIONES Y APRENDIZAJES

Los procesos de sanación que las mujeres realizan es fundamental para reconocer sus propias capacidades y fortalezas, el volver a creer en ellas mismas les ha permitido emprender sus propio negocio o actividad productiva y hacerla sostenible en el tiempo. Además de reconocerse a través de sus historias del exilio y entre ellas mismas ir tejiendo redes de apoyo.

Por tanto, uno de los principales logros alcanzados por las mujeres a través del acompañamiento del SJR y de sus propios emprendimientos ha sido la independencia económica. Esto ha significado que ellas cuentan con un capital propio de su trabajo, haciéndolas sentir dignificadas y valoradas.

Asimismo, dada la crítica situación por la que está pasando Venezuela, muchos colombianos se han tenido que devolver a Colombia porque no consiguen o no pueden comprar alimentos. En ese sentido, gracias a las iniciativas productivas emprendidas por las mujeres, en especial, las encaminadas a seguridad alimentaria, ellas y sus familias han evitado retornar a Colombia. Retorno que en muchas ocasiones se hace sin garantías de seguridad y dejando atrás todo lo construido por ellos durante años en el territorio Venezolano.



Mi sueño siempre ha sido tener un taller, tener una fábrica, coser, porque me encanta coser. El SJR me hizo un pequeño crédito en diciembre y gracias a eso nosotros compramos materiales, la materia prima... gusta mucho la ropa que hacemos entonces eso es muy impresionante en diciembre o noviembre nosotros no tuvimos descanso, haciendo bermudas de niño, que la braguita, que la blusa, que el pantalón, que la camisa, osea eso estuvo impresionante y gracias a ese pequeño crédito que nos hicieron nos fue muy bien.

*Ledys
Proyecto productivo: Confección de ropa*

MUJERES Y CONSTRUCCIÓN DE PAZ

La importancia de que las mujeres lideren estos procesos rompe con los esquemas patriarcales y machistas en relación a que el hombre es el único proveedor del hogar. Por el contrario, estas iniciativas posicionan a las mujeres como agentes de cambio de su propia vida y se sienten tanto en igualdad de derechos como activas en la contribución al hogar desde la parte económica. Son quienes se van apropiando de su propia historia y de reconstruir de nuevo su proyecto de vida.

El SJR a mí me han ayudado y yo he ayudado a otras personas, ¿cómo?, llevándolos a la oficina, comentándoles, preguntándoles por qué se han venido, qué les paso qué no les paso y ahí les digo que se acerquen a la oficina para que ellos les tomen los datos y ver cómo pueden ayudarlos. Mucha fuerza para seguir adelante, para seguir luchando, me han dicho: “Verónica surgi, Verónica, párate, Verónica seguí “ellos nunca me han dejado caer, me han hecho caminar, me han hecho surgir.

*Verónica
Proyecto productivo: Sala de belleza*



Yo hago arepas de maíz y yuca... y eso beneficia mucho, no tanto que se beneficie uno sino que uno beneficia a toda la comunidad... por ejemplo el agua que queda del maíz, yo la guardo y se la doy a los niños y les sirve de alimento porque muchos no tienen que comer.

*Sor
Proyecto productivo: producción
y venta de arepas*

De igual manera, muchas de estas mujeres se han ido empoderando y convertido en lideresas de la comunidad con un gran sentido de ayuda hacia los otros favoreciendo su integración local, por ejemplo transmitiendo información y orientando a otros colombianos que van llegando a Venezuela sobre sus derechos, dándoles trabajo en sus emprendimientos tanto a colombianos como a personas de la comunidad de acogida o activando la economía local.

Nosotras las mujeres tenemos los mismos derechos. Yo creo que es importante ir saliendo de ese machismo de antes que las mujeres no nos hacían para tener negocio, para trabajar, si no que era para tener hijos atender al hombre, entonces yo pienso que no es así, ya en este sentido no es así. yo creo que tenemos los mismos derechos.

*Ledys
Proyecto productivo: Confección de ropa*

Cuando llegan a mi taller...personas que no tienen alimentación, que no tienen nada... me da como sentimiento de que una persona esté pasándola mal y siento que hay que ayudarla. Yo les enseño a usar la máquina de coser y yo me siento en paz. Me siento feliz de que estas personas estén aportándole a mi taller porque ellos están aprendiendo pero también me están aportando a mi taller. Y yo les estoy aportando una ayuda. Entonces me siento tranquila por ese lado, no me da decir 'no, no voy a dar porque se me acaba esto. No le voy a ayudar porque luego esa plata me hace falta para eso'. Dios me provee todos los días.

*Ledys
Proyecto productivo: Confección de ropa*

En este sentido, la construcción de paz se entiende desde los procesos de sanación y reconciliación que han llevado de modo personal y entre ellas mismas pero también es el aporte que dan a la comunidad de acogida, su capacidad de gestionar un entorno más pacífico y su propia sostenibilidad económica que les da estabilidad a ellas y a su familia.

Ellas gestionan la resolución pacífica de conflictos en sus comunidades, porque lo han vivido, han visto la importancia de cómo salir de un conflicto y vivir una vida sin conflicto, una vida en paz, y están procurando de vivir la paz, en el medio donde están.

*Hna Jeannette Makenga
Coordinadora equipo SJR Zulia*

HISTORIAS DE LAS MUJERES EMPRENDEDORAS



Elena

Elena es del departamento Cesar, Colombia, ella se dedicaba al comercio y a la venta de ropa allí y a causa de la violencia de grupos armados irregulares en su tierra, migró hacia Venezuela hace nueve años. Actualmente reside allí con sus tres hijos y nietos.

Hace tres años ella está siendo acompañada por el SJR y a través de la línea de Medios de Vida ha sido apoyada con materiales y microcréditos para emprender dos iniciativas productivas. La primera de ellas es la venta de bisutería como cadenas y pulseras y la segunda es la venta de comida típica colombiana, especialmente la sopa de “mute”.

Gracias a este acompañamiento, Elena ha ido perdiendo la sensación de miedo que tenía cuando llegó y ahora se siente “más apoyada y en confianza en el país”. Asimismo, sus emprendimientos han contribuido también a mejorar su proceso de integración en su sociedad de acogida, pues la comunidad se acerca a cada momento a su hogar para ver qué día prepara la sopa para comprarle y degustar esta “delicia” como lo detallan sus vecinos. De esta manera aún se sustenta económicamente Elena.



Nancy

Nancy es del departamento del Cesar, Colombia y allí trabajaba en restaurantes y lavaba ropa. Sin embargo, a raíz de la muerte de su hijo de 19 años por los grupos armados irregulares huyó buscando refugio en Venezuela donde vive con sus dos hijos y dos nietos.

El SJR la apoyó en la regularización de su estatus migratorio a través de la solicitud de refugio en Venezuela y con su emprendimiento de venta de “golosinas”. Con el dinero que recauda ha podido seguir invirtiendo en su puesto de ventas que tiene en su casa.

Nancy asegura que gracias al documento de solicitud de refugio “ahora puedo irme para donde quiera, si quiero ir al fin de Venezuela voy porque ese papel nos apoya”.

Nancy sueña con seguir agrandando su negocio y así poder seguir sustentándose económicamente en la situación de crisis que vive Venezuela.



Ledys

“Hace 10 años Llegue a Venezuela con una máquina de coser, hoy día cuento con 12 máquinas. Me encanta coser”

Ledys es de Córdoba, Colombia y desde allí con su primera máquina de coser empezó fabricando “vestiditos” de muñecas, para niñas y luego para personas adultas. A causa del conflicto armado perdió su finca y su hermano fue desaparecido por lo que tuvo que migrar a Medellín. Allí hizo un curso que la ayudó a aprender a usar las máquinas de coser correctamente. No obstante, la violencia continuó y Ledys se vio forzada a migrar a Venezuela y emprender de nuevo su vida.

Con el tiempo Ledys comenzó a emprender un pequeño taller de costura y cuando el SJR comenzó a acompañarla fue apoyada en la consecución de un contrato para confeccionar los uniformes que el SJR dona a niños, niñas y adolescentes de los colegios y unidades educativas. Del mismo modo se le dio un microcrédito y materiales como telas e hilos que le permitieron conseguir más trabajos. Adicionalmente, Ledys ha participado en los talleres realizados por el SJR de lazos, pulseras y participó activamente en el Diplomado de Cultura de Paz y Derechos Humanos.

Es una mujer líder que motiva a otras personas en situación de refugio y a venezolanos a trabajar y emprender. Además les brinda trabajo en su taller a cinco personas más.



Sor

Sor es de Antioquia, Colombia y a sus 14 años huyó de Colombia hacia Venezuela sin familiares ni ayuda. “Cuando yo me vine la cosa en Colombia estaba un poco fuerte, recordamos la guerrilla, vivíamos con mucho miedo a pesar que era una niña”

Hace más de un año el SJR acompaña a Sor en la implementación de su emprendimiento productivo. Sor desde pequeña sabía elaborar arepas por lo que decidió emprender su iniciativa productiva con esta idea. A partir de allí comenzó innovando, “formalizando un molino, buscando un reverbero, asador, rodillo y una “mesita”.

Con el paso del tiempo se dio a conocer en su comunidad y en la actualidad, vende más de mil arepas diarias. Junto a ella trabajan algunos de sus familiares, tres de sus hijos decidieron establecer el mismo emprendimiento en otros lugares diferentes en el estado Zulia.

El maíz que queda cocinado con el que elabora las arepas, lo reparte a su comunidad y ellos obtienen chicha para alimentos de los niños.



Verónica

Verónica es una mujer transgénero que hace nueve años huyó de Colombia debido a amenazas de los grupos irregulares por su orientación e identidad sexual. Pese a la discriminación y los malos tratos que ha recibido, Verónica es una mujer de constante motivación que afirma “No me quedo tascada, lucho por mis sueños”

En búsqueda de formalizar su gusto por la belleza y estética, comenzó con cursos de estilismo que le permitieron dar comienzo a actividades de secado de cabello, masajes capilares e hidrataciones.

Es así que el SJR Venezuela, le ha apoyado con microcréditos para la compra de Plancha de cabello, productos y materiales de belleza y para construcción del local donde labora en su casa.

Actualmente apoya al SJR motivando a otros solicitantes de refugio a salir adelante y emprender con alguna iniciativa, los ayuda en todo el proceso jurídico, da charlas de derechos humanos a los refugiados, desplazados y migrantes forzosos.

Verónica aspira ser estilista profesional reconocida, aprender a coser y elaborar tortas de pan y piña.



Mireidis

Mireidis es de la Guajira, Colombia y hace once años huyó de la violencia hacía la ciudad de Maracaibo en Venezuela.

Con el acompañamiento del SJR ha participado los talleres de pulseras, lazos y en el Diplomado Cultura de Paz y Derechos humanos.

De igual manera, se le brindó ayuda para que pudiera sembrar maíz, calabaza, y cebollín; y un microcrédito para compra de telas ya que aprendió a coser y ahora fábrica ropa para niños, franelas, vestidos, shorts, y cintillos que vende en el centro de Maracaibo en el estado Zulia.

Desde su casa vende panes y hielo para su sustentabilidad económica y la de sus hijos.

“Con el SJR Encontré aquí a una familia que me cobijo, que me dio amor, que me oriento. Estoy feliz por haberlos conocidos, me han ayudado a levantarme, somos como una familia. Se siente uno en calor, humanizado”



Anilda

Anilda es colombiana y tiene 12 años de estar viviendo en Venezuela.

En el proceso de acompañamiento por parte del SJR Anilda manifestó su habilidad para sembrar y por tanto, se le apoyo con un proyecto de seguridad alimentaria para sembrar principalmente ají, aunque también tiene sembrado en su casa tomate, cilantro, maracuyá, guanábana, maíz, topocho, yuca.

La siembra ha obtenido resultados exitosos; en un día de cosecha saca de 10 a 12 kilos de ají que los envía a la ciudad a ser vendidos pero también para el consumo de su familia.

Su sueño es criar gallinas y seguir sembrando cada día. A las mujeres les invita a seguir adelante luchar y sembrar para que tengan un beneficio alimenticio y sustentable.

CONSIDERACIONES FINALES

Las principales dificultades que se han encontrado en los procesos de acompañamiento a estas mujeres en situación de refugio son:

- Dada la actual situación de desabastecimiento de productos y alimentos en Venezuela, muchas veces es difícil conseguir los insumos para apoyar los emprendimientos.
- Muchas de las mujeres viven en distintos municipios por lo que las distancias son muy extensas para poder reunirlos a todas de manera frecuente y realizar los talleres formativos.
- Muchas mujeres no logran asistir a las formaciones porque no tienen dinero para el transporte o porque en algunas ocasiones no han podido comer al menos una vez al día.

Dentro de las proyecciones que tiene el SJR para continuar el trabajo con mujeres se ha planteado en primer lugar tratar de asegurar alimentación y traslados a las participantes de los talleres formativos. Del mismo modo, focalizar con mayor fuerza la línea de medios de vida en procesos productivos de seguridad alimentaria de manera que ellas puedan asegurar en primera instancia los alimentos para su familia. Finalmente, se ha considerado crear grupos de mujeres por municipio de tal forma que sea más práctico los temas de movilización y además para que les permita crear mayores y mejores vínculos de apoyo entre ellas. Es importante resaltar que desde el SJR se apuesta por integrar también a los hombres en estos procesos con las mujeres de manera que se vayan transformando positivamente la relación entre ellos.

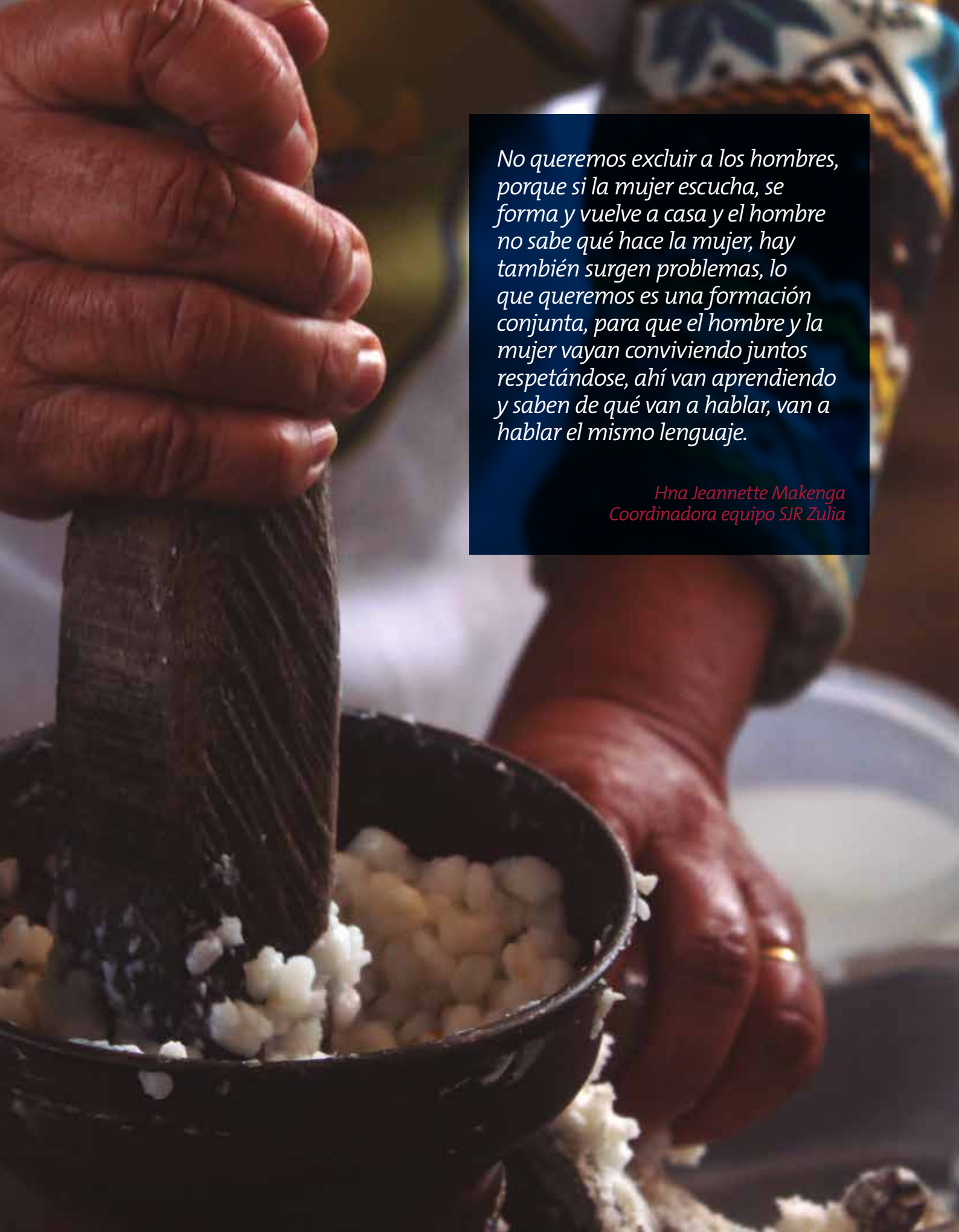

No queremos excluir a los hombres, porque si la mujer escucha, se forma y vuelve a casa y el hombre no sabe qué hace la mujer, hay también surgen problemas, lo que queremos es una formación conjunta, para que el hombre y la mujer vayan conviviendo juntos respetándose, ahí van aprendiendo y saben de qué van a hablar, van a hablar el mismo lenguaje.

*Hna Jeannette Makenga
Coordinadora equipo SJR Zulia*

LA ESCUELA DE CIUDADANÍA Y DERECHOS HUMANOS: UNA INICIATIVA PARA LA FORMACIÓN DE MUJERES Y ORGANIZACIONES DE BASE DE MUJERES EN CONTEXTO DE MOVILIDAD HUMANA QUITO, ECUADOR



Encuentro Nacional de Mujeres en contexto de Movilidad Humana- Ibarra, Ecuador.

LA ESCUELA DE CIUDADANÍA Y DERECHOS HUMANOS: UNA INICIATIVA PARA LA FORMACIÓN DE MUJERES Y ORGANIZACIONES DE BASE DE MUJERES EN CONTEXTO DE MOVILIDAD HUMANA – QUITO, ECUADOR¹

INTRODUCCIÓN A LA EXPERIENCIA

La Escuela de Ciudadanía y Derechos Humanos es una iniciativa liderada por el SJR Ecuador desde el año 2005 y consolidada en 2007 con el objetivo de crear un espacio formativo y de construcción de participación política tanto de las personas en situación de refugio, especialmente de mujeres, como de las organizaciones de base de personas en contextos de movilidad humana de cara a propiciar su protagonismo y empoderamiento para una mejor inclusión social integral en los nuevos territorios que habitan.

Dentro de los objetivos específicos² de esta iniciativa se encuentran:

- Compartir y adquirir nuevos conocimientos, herramientas organizativas y de análisis para una mejor comprensión de las realidades del refugio, la migración y de los contextos locales, nacionales e internacionales.
- Fortalecer la red organizativa social de personas en contextos de movilidad humana, como espacio de reflexión, intercambio de experiencias y construcción de propuestas conjuntas.
- Generar mejores niveles de gestión, negociación y relación entre las organizaciones y las instancias de poder local, como con otros actores políticos y sociales.
- Producir sistemas formativos innovadores que permitan poner en práctica los contenidos temáticos de la Escuela, en proyectos concretos de las organizaciones de mujeres, jóvenes, migrantes, refugiados y población de acogida.
- Sensibilizar a la sociedad civil y a las instancias de poder local para una mejor atención y protección de los derechos humanos de las y los migrantes refugiados, desde la implementación de propuestas elaboradas por los participantes de la Escuela.

Para ello, el SJR Ecuador brinda herramientas organizativas y de análisis crítico a través de tres ejes temáticos: derechos humanos, ciudadanía, migración e interculturalidad, que contribuyen a fortalecer los cimientos de corresponsabilidad, de concertación y de articulación de propuestas incluyentes que realcen el rol de los migrantes, principalmente de las mujeres en movilidad humana, como coprotagonistas de una nueva ciudadanía universal. Estos ejes temáticos se han derivado en distintos módulos de formación que incluyen temas como trata, tráfico y violencia de género; mecanismos de exigibilidad y protección de derechos; resolución de conflictos e incidencia; economía popular y solidaria; género y nuevas masculinidades; fortalecimiento organizacional, cultura de paz y resolución de conflictos, entre otros.

¹Este proceso de formación acoge a mujeres de diferentes organizaciones de base a nivel nacional y que están en contexto de movilidad humana. El proceso se centralizó en la ciudad de Quito.

² Sistematización de la Experiencia de la Escuela de Ciudadanía 2015.

La iniciativa de la Escuela constituye una oportunidad para que las/os participantes formen parte de un proceso que trascienda las limitaciones espacio-temporales de su condición y que responda a la necesidad de construir y mejorar una cultura democrática participativa, incluyente, intercultural y de ciudadanas/os comprometidas/os con estos mismos valores, promoviendo, así, una sociedad donde la igualdad y los derechos sean principio y fin del desarrollo.

Sistematización Experiencia Escuela de Ciudadanía 2015.

Durante el año 2017, se realizó un proceso de escuela particularmente con mujeres. En este proceso participaron 170 mujeres, de las cuales 40 pertenecen a cada una de las provincias donde el SJR hace presencia; Carchi, Esmeraldas y Sucumbios; y 50 mujeres a nivel nacional en Quito. Es de resaltar que ellas han hecho replicas en sus comunidades de los conocimientos adquiridos llegando por lo menos a otras 150 mujeres. Uno de los principales logros alcanzados por estas mujeres que han sido parte de la Escuela de Ciudadanía es la elaboración, ejecución y nuevas propuestas para una “Agenda Política Nacional de la mujer en Contexto de Movilidad Humana”.





CONTEXTO SOCIO – ECONÓMICO

Ecuador sigue siendo el país con el mayor número de refugiados en América Latina, de los cuales aproximadamente el 84% son de nacionalidad colombiana. Según el informe anual de ACNUR y de acuerdo con cifras oficiales del Estado ecuatoriano, el número de refugiados colombianos reconocidos había llegado a 57.325, de un total de 60.253 refugiados reconocidos (95.2% del total); por tanto, 2.928 son refugiados de otras nacionalidades (4.8%)³. Sin embargo, siguen existiendo aproximadamente 230.000 solicitando el asilo y la condición de refugio en este país.

El 70% de las personas refugiadas en el país viven en áreas urbanas. En la ciudad de Quito, capital de Ecuador y localizada en la provincia de Pichincha, es donde se radica la mayoría de las personas con necesidad de protección internacional (PNPI) y donde se presenta anualmente la mayor cantidad de recepción de solicitudes de refugio, seguida de la provincia de Sucumbíos, Esmeraldas, Carchi o Imbabura, Guayas. Tiene una población aproximadamente de 2,6 millones de habitantes en el distrito metropolitano de Quito, su capital y cuenta con una extensión territorial de 342km². En esta ciudad se concentra el mayor número de negocios y el mayor monto de inversiones del país. La tasa de ocupación es aproximadamente del 95.6 % de los cuales a nivel urbano, el 57,9% está en el sector formal, mientras que el 34,9% en el sector informal y el salario mínimo vigente es de 375 dólares mensual⁴.

Una de las principales dificultades a las que se enfrenta la población en situación de refugio es la discriminación y xenofobia. Por un lado, la documentación de los refugiados no se encuentra articulada

³ Agencia de la ONU para los Refugiados (ACNUR). ACNUR en Ecuador. Abril de 2016. Disponible en: http://www.acnur.org/t3/fileadmin/Documentos/RefugiadosAmericas/Ecuador/2016/ACNUR_Ecuador_2016_General_ES_Abril.pdf

⁴ Instituto Nacional de Estadísticas y Censos (INEC). Reporte de Economía Laboral Ecuador. Marzo 2017. Disponible en http://www.ecuadorencifras.gob.ec/wp-content/uploads/downloads/2017/05/Informe_Economia_Laboral-Mar17.pdf



a los sistemas informáticos de los organismos públicos pertinentes por cuestiones técnicas, ya que los refugiados reciben una visa de no-migrante con un determinado número, de acuerdo a lo establecido en la legislación migratoria. Por el contrario, refugiados que no obtuvieron el reconocimiento y no cuentan con documentación, sufren discriminación al no estar en situación administrativamente regular. En estos casos, las personas son víctimas principalmente de explotación laboral, sexual económicos y trata. En este tipo de discriminación las mujeres llegan al 47,44% y los hombres al 52,56%. Por otra parte, estas personas sufren discriminación basada en estereotipos negativos; lo que dificulta su acceso a derechos, por ejemplo, al empleo. El mayor porcentaje de discriminación es la laboral con un 31,18%, donde las mujeres representan el 66,43% y los hombres el 33,57%. Entre las principales formas de discriminación laboral, por ser de otra nacionalidad, están la no-contratación o no-afiliación al seguro social, oferta de menor remuneración, ubicación en menor nivel de su perfil laboral, malos tratos o acoso sexual, demora en los pagos e impagos sin justificación y amenazas de deportación.

La segunda forma más importante de discriminación está relacionada con la discriminación social, que es originada o provocada principalmente en los espacios cotidianos de contacto social y comunitario (56,78% mujeres y 43,22% hombres). Y finalmente, el 4,45% tiene que ver con la discriminación en el acceso a la educación de niños, niñas y adolescentes que no cubren los requisitos normales para acceder, permanecer o promocionarse en el sistema educativo ecuatoriano y donde no es considerada la normativa existente que garantiza el acceso por su condición migratoria.

No obstante, la mayoría de las personas refugiadas quieren permanecer en el Ecuador ya que al momento existe poco interés en la población refugiada de retornar a Colombia debido a que existe una alta incredulidad sobre los resultados de la implementación de los acuerdos de paz, y saben de antemano que los niveles de amenaza en sus territorios de origen se han incrementado.

¿CÓMO Y PORQUÉ SURGE LA INICIATIVA?

En el 2004- 2005 el Servicio Jesuita a Refugiados y Migrantes (SJRM) comienza un trabajo de apoyo formativo inicial en los barrios de la ciudad de Quito en donde se empezó un trabajo de identificación tanto de organizaciones comunitarias, líderes y lideresas como de representantes de migrantes y refugiado/as con el fin de brindarles información pertinente sobre la defensa de sus derechos y el uso de mecanismos formales de exigibilidad de derechos.

En este sentido, se plantea crear mecanismos y espacios que promuevan y consoliden la ciudadanía de todas/os, incluso quienes no son reconocidos como actores políticos y sociales desde un ejercicio constante, personal y colectivo basado en la participación y exigibilidad de derechos. Esto buscando romper los esquemas de la participación ciudadana como un ejercicio que tiende a ser exclusivo de un grupo reducido de personas y enfocado a unos pocos derechos básicos.

Adicionalmente, esta iniciativa fue impulsada también por la apuesta de la integración socio –cultural entre los refugiados y la comunidad de acogida para propiciar la interculturalidad y la construcción del tejido social a través de acciones de conocimiento y corresponsabilidad mutua.

Tal es el caso de la organización liderada por Pilar una mujer ecuatoriana que un principio su organización estaba enfocada en los derechos de las mujeres afrodescendientes ecuatorianas y con el tiempo y gracias a la participación en la Escuela de Ciudadanía vio la importancia de incluir a mujeres en situación de refugio, principalmente colombianas.

El pueblo afro ha sacado una ordenanza que es prohibido discriminar aquí en Quito a los afros entonces cuando nos reunimos también aprovechamos a estar con ellos para hablar de los problemas de las mujeres en contexto de movilidad, nos ha servido como una estrategia entonces mis hermanos afro dicen “no pero si estamos hablando de pueblo negro” y yo les digo “es verdad estamos hablando del pueblo negro pero también debemos hablar de derechos”.

Pilar
Asociación intercultural Canela y Púrpura

“La propuesta de capacitación, en su construcción teórica, se desarrolla a partir de agosto de 2006; varias/os colaboradoras/es del SJR – Ecuador se vinculan en la postulación, construcción temática y capacitación misma de la metodología de estudio, todo esto, en el marco de actividades realizadas en diferentes ciudades y luego de varios acercamientos con grupos e individuos potencialmente beneficiarios que, con sus aportes, permitieron definir las temáticas a ser abordadas y en 2007 da inicio el proceso de formación con escuela de ciudadanía”

Sistematización Experiencia - Escuela de Ciudadanía



Estos son los pasos dados a lo largo del tiempo para dar surgimiento a la Escuela de Ciudadanía y Derechos Humanos⁵:

- Mapeo de organizaciones de base y líderes y lideresas en barrios de Quito
- Construcción metodológica y temática de capacitación en base a demandas y requerimientos de población beneficiaria del SJR Ecuador
- Talleres de capacitación, procesos paralelos vinculados con Escuela de Jóvenes; Encuentros de Mujeres y construcción de su agenda política; y micro emprendimientos generados en el marco de la Economía Popular y Solidaria.
- Replica de cursantes en sus organizaciones y entorno más cercano. Acompañamiento *in situ*.
- Fortalecimiento de organizaciones de base y empoderamiento individual en cuanto a exigibilidad y cumplimiento de derechos y desarrollo social.

⁵ Sistematización de la Experiencia de la Escuela de Ciudadanía 2015.

LAS ESCUELAS: OTRA FORMA DE ACOMPAÑAMIENTO EN EL SJR ECUADOR

El acompañamiento del SJR Ecuador parte de comprender e identificar las dificultades de las personas en situación de movilidad humana para poder acceder, de forma efectiva, al cumplimiento de necesidades básicas y de oportunidades de desarrollo personal y colectivo.

Ante esta realidad el SJR Ecuador, ha priorizado un trabajo desde las bases, que apunte a intervenir de manera protagónica en las causas estructurales de la desigualdad e injusticia social. Para ello, se ha centrado en generar estrategias que potencien en la población en situación de refugio, las capacidades y conocimientos sobre derechos, garantías, leyes y normas, entre otros. Esto con el fin de que se vuelvan sujetos activos de su propia realidad.

Los principales ejes temáticos que articulan el acompañamiento del SJR en este proceso formativo para que las personas en contextos de movilidad humana y población de acogida, en especial mujeres, tengan herramientas para mejorar su calidad de vida y la de su familia son:

- **Derechos Humanos:** Este es un eje transversal que está en todas las dimensiones del trabajo. Permite leer el contexto real que vive la población en situación de refugio así como la normativa existente en relación a la protección de sus derechos.
- **Ciudadanía:** El SJR Ecuador entiende este concepto como un derecho y deber inherente a todos los seres humanos sin ningún tipo de restricción geográfica, étnica o de género que favorezca la integración social. Busca aportar un ejercicio de ciudadanía activa y participativa desde una visión tanto crítica como constructiva en los ámbitos locales, nacionales e internacionales.
- **Migración:** El SJR Ecuador identifica que la población en situación de refugio sufre una constante violación de derechos que dificultan su integración local y su participación.
- **Interculturalidad:** Es un concepto es abordado desde el ámbito socio-cultural de las migraciones a partir del respeto por la diferencia y las costumbres así como procurando la equidad real para todos sin distinción alguna.

En nuestro acompañamiento les decimos a las personas que quienes van a cambiar su propia realidad son ellos mismos con las herramientas que les vamos a dar. Nosotros como SJR nos asumimos como herramientas, estrategia y puente. Esta es la forma que nos diferencia en nuestro trabajo, no llegamos ofreciendo nada a la gente más que el acompañamiento.

*Patricia de la Cruz
Técnica responsable de acompañamiento
de organizaciones de base y formación del SJR*

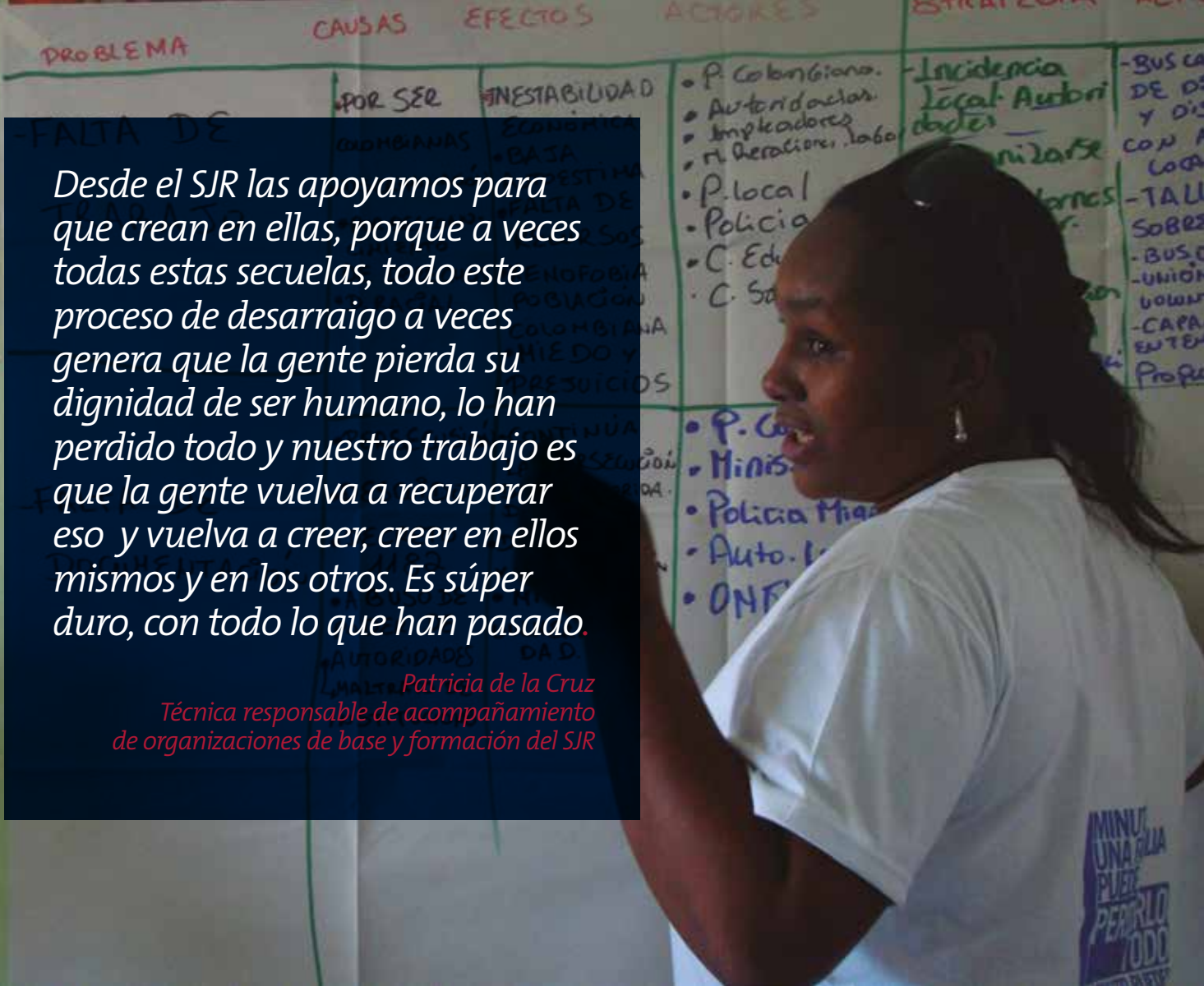

Desde el SJR las apoyamos para que crean en ellas, porque a veces todas estas secuelas, todo este proceso de desarraigo a veces genera que la gente pierda su dignidad de ser humano, lo han perdido todo y nuestro trabajo es que la gente vuelva a recuperar eso y vuelva a creer, creer en ellos mismos y en los otros. Es súper duro, con todo lo que han pasado.

*Patricia de la Cruz
Técnica responsable de acompañamiento
de organizaciones de base y formación del SJR*

Es igualmente importante resaltar que el acompañamiento del SJR Ecuador se hace de una manera holística donde participan las distintas áreas de la organización: jurídica, educativa, de proyectos, de comunicación e incidencia, de fortalecimiento de organizaciones, de administración y del área psicosocial. Esta última muy importante para trabajar procesos de sanación y reconstrucción de confianza en las mujeres que han huido del conflicto armado colombiano y deben tanto reconocer como fortalecer sus capacidades internas para posteriormente llevar a cabo procesos de participación.

PRINCIPALES LOGROS ALCANZADOS

Al iniciar la Escuela de Ciudadanía existía una mayor participación de hombres y alguna presencia de mujeres, pero sin participación. Con el paso del tiempo, las mujeres empezaron a tener un papel protagónico llevando a que en la escuela de este año 2017, haya un 85% de participación de mujeres. En este sentido, uno de los principales logros de esta iniciativa es el empoderamiento y rol más participativo de las mujeres en situación de inmigración, retornadas, migración interna, población de acogida, afros, indígenas, y LGBTI en relación a la exigencia y respeto de sus derechos. Así mismo, la inclusión de la perspectiva de género en los talleres formativos ha permitido un mayor enfoque a los derechos de las mujeres en contextos de movilidad humana.

Gracias a esto, en el 2009 se dio inicio a la construcción de una **“Agenda Política de las Mujeres en contexto de Movilidad Humana en Ecuador”** con el fin de visibilizar las distintas problemáticas que deben enfrentar las mujeres como consecuencia de la migración forzada, pero también para dar a conocer sus aspiraciones y propiciar el empoderamiento de ellas en la participación de escenarios de toma de decisiones en igualdad de oportunidades. A este proceso se ha dado seguimiento durante las escuelas de mujeres de este año 2017, como se referenció en párrafos anteriores.

Los lineamientos de la agenda para incidir en la construcción de políticas públicas a favor de las mujeres en movilidad humana son:

- Discriminación y xenofobia.
- Trata y tráfico.
- Violencia y género.
- Adaptación e integración social.
- Identidad y concepción cultural.
- Ejercicio y exigibilidad de derechos
- Comunicación y participación política.

Participan las mujeres en contexto de movilidad humana, es la primera vez que estamos incluida ahí, porque se hizo una ordenanza desde el año 2008-2010 y se encuentra en borrador, entonces ahorita nos dieron la oportunidad de integrarnos allí y poder unirnos a esta mesa.

María

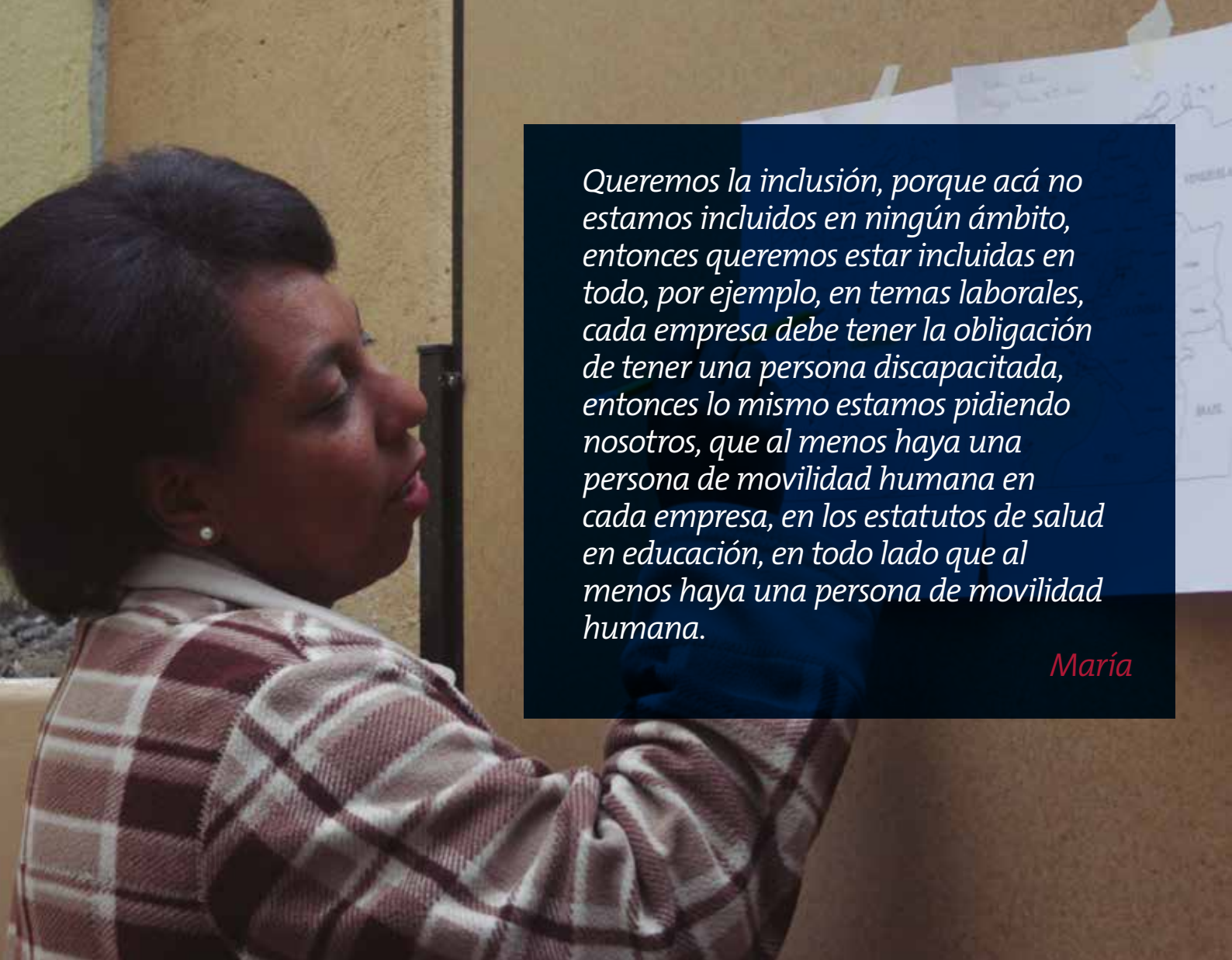

Queremos la inclusión, porque acá no estamos incluidos en ningún ámbito, entonces queremos estar incluidas en todo, por ejemplo, en temas laborales, cada empresa debe tener la obligación de tener una persona discapacitada, entonces lo mismo estamos pidiendo nosotros, que al menos haya una persona de movilidad humana en cada empresa, en los estatutos de salud en educación, en todo lado que al menos haya una persona de movilidad humana.

María

HITOS

A partir de las nuevas construcciones de ciudadanía que han surgido en estos espacios, en especial aquellas que ubican el rol y el protagonismo de las mujeres migrantes, se crearon unos espacios de debate sobre mujer y migración en el que participan organizaciones de base, entes gubernamentales del Ecuador y organizaciones no gubernamentales. Estos espacios se han denominado “Encuentro de Mujeres en Contexto de Movilidad Humana” y se han realizado en varias provincias del país.

2008

- ▶ ENCUENTRO DE MUJERES EN CONTEXTO DE MOVILIDAD HUMANA. CRUCITA – MANABÍ

2009

- ▶ ENCUENTRO DE MUJERES EN CONTEXTO DE MOVILIDAD HUMANA. GUAYAQUIL – GUAYAS

2010

- ▶ PRIMER ENCUENTRO DE MUJERES PARA APORTAR CON LINEAMIENTOS PARA EL DISEÑO Y CONSTRUCCIÓN DE LA AGENDA POLÍTICA NACIONAL DE LA MUJER EN CONTEXTO DE MOVILIDAD
- ▶ SEGUNDO ENCUENTRO DE MUJERES, PARA LA ESTRUCTURACIÓN FINAL DE LA AGENDA POLÍTICA NACIONAL DE LA MUJER EN CONTEXTO DE MOVILIDAD HUMANA.
- ▶ PRESENTACIÓN DE LA “AGENDA POLÍTICA NACIONAL DE LA MUJER EN CONTEXTO DE MOVILIDAD HUMANA”, EN EL MARCO DEL IV FORO SOCIAL MUNDIAL DE LAS MIGRACIONES

2011

- ▶ TERCER ENCUENTRO DE MUJERES, PARA LA CONSOLIDACIÓN DE LA AGENDA POLÍTICA NACIONAL DE LA MUJER EN CONTEXTO DE MOVILIDAD HUMANA, CON OTROS ACTORES, SOCIEDAD CIVIL Y ESTADO.
- ▶ ENCUENTRO NACIONAL DE MUJERES PARA CONTRIBUIR A UNA APLICACIÓN PRÁCTICA DE ENFOQUES EN EL PROCESO DE AJUSTE Y SEGUIMIENTO A LA AGENDA POLÍTICA NACIONAL DE LA MUJER EN CONTEXTO DE MOVILIDAD HUMANA

2012

- ▶ INCLUSIÓN DE LAS TEMÁTICAS DE TRATA Y TRÁFICO DE PERSONAS Y VIOLENCIA DE GÉNERO Y DERECHOS DE NIÑEZ Y ADOLESCENCIA, COMO PARTE DEL PROCESO DE CAPACITACIÓN. CONFORMACIÓN DE LA ASOCIACIÓN NACIONAL DE JÓVENES HIJAS E HIJOS DE MIGRANTES Y REFUGIADOS “VOCES JÓVENES” CON INCIDENCIA EN VARIAS LOCALIDADES DEL PAÍS.

2013

- ▶ ENCUENTRO NACIONAL DE EVALUACIÓN DE LA AGENDA POLÍTICA NACIONAL DE LA MUJER EN CONTEXTO DE MOVILIDAD HUMANA. QUITO-PICHINCHA. EN ESTE EVENTO SE HACE UNA REFLEXIÓN SOBRE LA INCLUSIÓN BASADA EN EL REAL RECONOCIMIENTO DE DERECHOS DE GRUPOS DE LESBIANAS, GAYS, TRANSEXUALES, BISEXUALES E INTERSEXUALES (LGBTI).

2014

- ▶ IMPLEMENTACIÓN Y FORTALECIMIENTO DEL ENFOQUE DE GÉNERO EN LAS ORGANIZACIONES DE BASE QUE PARTICIPAN EN EL PROCESO.

2015

- ▶ ENCUENTRO DE MUJERES EN CONTEXTO DE MOVILIDAD HUMANA. IBARRA - IMBABURA

2017

- ▶ ENCUENTRO DE MUJERES EN CONTEXTO DE MOVILIDAD HUMANA HABLANDO DE POLÍTICAS PÚBLICAS. EL OBJETIVO ERA CONTAR CON HERRAMIENTAS PARA FORMULAR LAS POLÍTICAS PÚBLICAS ATERRIZADAS EN LO LOCAL.



En el encuentro de mujeres, uno conoce gente, me relacioné, comparte uno con otras mujeres, como que se socializa, aprendí sobre políticas públicas que yo en esto sobre políticas y estas cosas yo era cero, en formación me parece muy bueno, he aprendido. Igual yo a raíz de eso yo pertenezco aquí a la agenda de mujeres, Nosotros pertenecemos en la agenda de mujeres que están haciendo aquí en el Ecuador y nosotras somos las únicas dos representantes como movilidad humana, entonces eso me ha servido porque nosotras estamos representando.

Diana

Es de resaltar que las mujeres en sus distintas comunidades comenzaron a realizar una agenda local de acuerdo a sus necesidades, visibilizaron y participaron en mesas y distintos espacios de incidencia de sus gobiernos locales. Asimismo, empezaron a identificar si existían o no ordenanzas municipales que vinculen a las mujeres y que tenga el enfoque de movilidad humana. En esa medida, las mujeres fueron compartiendo los resultados e intercambiando experiencias en los distintos encuentros de mujeres que se han realizado, a la vez que juntando todas las políticas locales para formular una política nacional.

Lo bueno fue saber que nosotras podemos formar una política pública a través de nuestras necesidades, que si nosotras nos unimos podemos, unidas podemos conseguir una política pública y hacerla que se cumpla.

Carolina

APRENDIZAJES Y TRANSFORMACIONES

La principal transformación que han tenido las mujeres participantes de este proceso es recuperar la confianza en sí mismas, creer en ellas mismas de nuevo, pasando de la timidez, la inseguridad y el miedo al empoderamiento y la participación activa para gestionar sus propias acciones de incidencia en pro de su calidad de vida.



... yo era tímida y esto ha sido un cambio que ha habido en mí, mis propias herramientas se activaron

María Dolores

A través de este proceso de formación las mujeres conocen y reconocen sus derechos lo que les ha permitido fortalecer sus capacidades de exigibilidad frente actores o instituciones que en alguna ocasión les haya vulnerado sus derechos.

“yo simplemente pensaba que una tenía que vivir de la casa a la iglesia, de la iglesia a la casa y no sabía que también tiene que darse tiempo para una misma, no sabía que una también necesita un momento de recreación y prácticamente tuve la oportunidad de conocerme a mí misma

Carmen Julia

Desde el SJR nos han servido mucho con esto de la escuela de ciudadanía, habían derechos que no conocíamos y deberes también que tampoco conocíamos, ahora ya tenemos un poco más de conocimiento, ya sabe uno cómo habla, con quién habla.

Nidia

“No tenía conocimiento de mis derechos, primero como mujer, segundo como madre y ante la sociedad. Con esto de tener conocimientos sobre mis derechos, me hizo crecer como mujer, como una persona más de la sociedad.”

*Mujer participante de la Escuela de Ciudadanía
Documento de sistematización*

Muchas mujeres con los conocimientos adquiridos en relación al enfoque de género y de la violencia de género han transformado sus relaciones internas de familia, reflexionando por ejemplo sobre la dependencia hacia sus parejas, que en muchos casos, las maltrata; y sintiéndose más valiosas y capaces de salir adelante por sí mismas.

Estoy en la escuela de formación, he aprendido mucho sobre los derechos humanos, de violencia de género y me parece que es muy importante. Antes no sabía cómo defenderme porque la situación acá cuando nosotros nos vinimos era difícil.

Liliana

Uno vale mucho más de lo que se cree, creo que ese cambio se dio en mí, reconocer que no necesito de un hombre y poder pararme en frente de mucha gente y decirlo.

*Mujer participante de la Escuela de Ciudadanía
Documento de sistematización*

Con la aplicación de estrategias referidas a la Economía Popular y Solidaria y junto a las demás formaciones, muchas mujeres fortalecieron sus emprendimientos productivos o sus organizaciones de base pasando de una dimensión individual a una colectiva desde el sentido de sororidad con otras mujeres. Del mismo modo, han evidenciado procesos de integración y colaboración con las mujeres de sus comunidades de acogida.

Nosotras somos un grupo de colombo-ecuatorianas, empezamos 7 colombianas y 5 ecuatorianas. Ahora dos compañeras ya se han regresado a Colombia, y quedamos 10. Nosotras somos una asociación ya legalmente constituida y trabajamos en artesanías en madera, trabajamos en ferias. Nos reunimos, lo que no tenemos es como una sede, entonces la casa de una compañera, esa es nuestra sede, ahí llegamos, trabajamos el producto, pintamos, damos acabados y buscamos ferias para salir a trabajar.

Nidia

DIFICULTADES.....

Las mujeres en situación de refugio o contexto de movilidad humana que se encuentran en la ciudad de Quito y en otras ciudades del país, en especial en las zonas de frontera norte – sur, se siguen enfrentando a dificultades para la integración e inclusión. Muchas mujeres manifiestan la continuidad de la discriminación por ser colombianas o afrodescendientes. Del mismo modo, la falta de un sustento estable o de un empleo ha dificultado una vida en mejores condiciones de vida, llevándolas a permanecer en situaciones de pobreza en los lugares de acogida al igual que a explotación laboral, explotación sexual y xenofobia.

Este colorcito caribeño aquí es terrible, aquí lo discriminan mucho a uno, primero por colombiano, segundo por ser negro, tercero por todo. Simplemente por ser colombiano y negro ahí estamos, eso es una discriminación terrible aquí.

María

Una situación relevante y preocupante es el número de mujeres migrantes forzadas que se encuentran en condiciones delicadas de salud, unas con cáncer, depresiones, esquizofrenia, traumas psicológicos. Muchas de ellas son cabezas de hogar que no cuentan con los recursos para los tratamientos adecuados y en muchos casos, no son atendidas por los centros de salud por su condición de refugio.

La verdad en este momento a mí me diagnosticaron cáncer al útero hace ya un año... yo me aleje totalmente de la medicina, me resentí mucho y todo y yo digo tras de todo lo que tengo encima, una se enferma, bueno recibí el primer tratamiento y dije, no vuelvo más porque realmente en “solca (servicio médico)” las cosas no son como las pintan, dicen “no es que en solca todo es gratis” pero la realidad es otra, es que allá si se cobra, allá cobran una parte pero se cobra, entonces en el rato que uno no tiene la plata, yo por lo menos ahora necesito volverme a hacer un nuevo chequeo de todo absolutamente de todo pero ahí es cuando empiezo a desistir porque no tengo los recursos económicos.

Carolina

Lo anterior también está ligado a que varias de las mujeres en contexto de movilidad humana tienen fuertes secuelas psicológicas y traumas como consecuencia de la violencia en Colombia pero también por las situaciones a las que se han tenido que enfrentar en Ecuador.

Hay secuelas súper fuertes, hay mujeres con problemas psiquiátricos a raíz de lo que han vivido. Yo asumo que sus vivencias han sido demasiado fuertes, algunas lo sabrán manejar de mejor manera, pero otras no. Esos dolores súper fuertes.

*Patricia de la Cruz
Técnica responsable de acompañamiento
de organizaciones de base y formación del SJR*

CONSTRUCCIÓN DE PAZ Y MUJERES

La construcción de paz que están realizando estas mujeres que son parte de la Escuela de Ciudadanía ha empezado en un nivel personal de sanación y reconstrucción de la confianza de sus propias capacidades para ir pasando al nivel familiar y comunitario.

Para la paz, bueno eso empieza desde uno desde casa porque si usted no tiene paz, si usted en su casa pelea como exigir paz al resto del mundo, entonces yo creo que eso empieza desde nosotros

Diana

A pesar de las múltiples dificultades y adversidades que las mujeres han sufrido no sólo como consecuencia del conflicto armado sino del hecho mismo de migrar a otro país, se han unido y conformado organizaciones que les ha permitido crear redes de apoyo y la posibilidad de ayudar a otras mujeres que van llegando al Ecuador en situación de vulnerabilidad y refugio.



Son mujeres ejemplos de vida, mujeres que a pesar de todo lo que han sufrido, tú les ves con una sonrisa, pueden estar tristes o desgarradas por dentro pero están siempre para las otras mujeres, eso es sororidad.

*Patricia de la Cruz
Técnica responsable de acompañamiento
de organizaciones de base y formación del SJR*

Soy parte de una asociación de mujeres, en la asociación ahorita tenemos el nombre de Cotocollao y aquí vamos, para ir sacando poco a poco adelante estas chicas. Al menos unas que están como recién llegadas y están como desubicadas, al menos yo ya llevo 17 años y yo maso menos me conozco como sobrevivir acá, entonces esta es una asociación de mujeres, madres cabeza de hogar, tenemos unas mamitas que tienen cáncer, hay también unas señoras que sufren de diabetes, tengo otro señor que sufre de las piernas, yo tengo un tumor detrás de la tiroides, y así somos, pero con ganas me cojo todas las madres cabezas de hogar y las traigo para mi asociación.

María

Del mismo modo, las mismas mujeres resaltan que la construcción de paz debe ir de la mano con la integración socio-cultural y la sostenibilidad económica que facilite mejores condiciones en el nuevo proyecto de vida que han emprendido en Ecuador.

Necesitamos más empleo, como un apoyo económico, para hacer más asociaciones. Mi pensado es este: como una especie de mercado, unas caseticas que seamos todas las personas de movilidad humana, no solamente colombianas, sino peruanas, haitianos, de todos los que están en contexto de movilidad y ante todo los refugiados, nosotros los refugiados.

María

Hay salud, hay paz...si hay tranquilidad, si algo yo he aprendido aquí en Ecuador es que la tranquilidad va de la mano de la paz, si yo me siento tranquila llego a mi casa y yo me siento feliz. Yo estoy tranquila nadie me molesta, no tengo miedo porque recién llegamos era con miedo hasta aquí de quien se le arrima y quien no, la gente son diferentes. Pero entonces yo creo que el trabajo y la seguridad y el que uno como mujer que sus hijos estén que estén seguros eso es maravilloso.

Ana

Las mujeres identifican características particulares que las hacen más propensas y dispuestas al diálogo y la construcción de la paz.

En un hogar nosotras somos las que manejamos todo, entonces yo creo que por ahí deberíamos de empezar, porque nosotras tenemos como la forma de que la otra persona caiga en razón...tiene como más poder de convencimiento uno como mujer que un hombre y les ponen de pronto más cuidado a una como mujer... entonces yo lo que pido es que de pronto a nosotros las mujeres nos eduquen más, nos den cursos, nos formen más para nosotros poder ir a hablarle a otras mujeres.

Diana

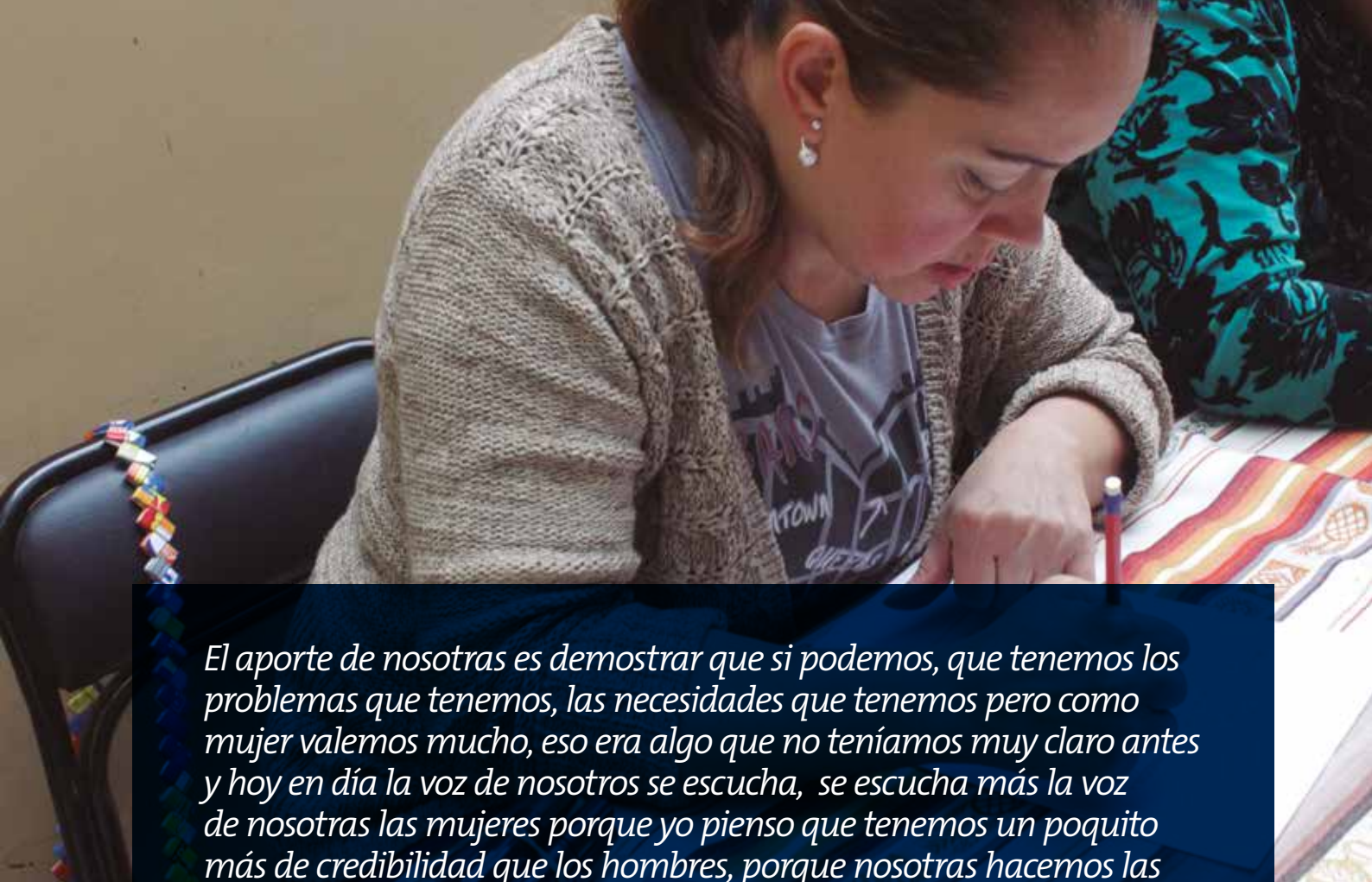

El aporte de nosotras es demostrar que si podemos, que tenemos los problemas que tenemos, las necesidades que tenemos pero como mujer valemos mucho, eso era algo que no teníamos muy claro antes y hoy en día la voz de nosotros se escucha, se escucha más la voz de nosotras las mujeres porque yo pienso que tenemos un poquito más de credibilidad que los hombres, porque nosotras hacemos las cosas pensando y cuando hablamos lo sentimos acá (en el corazón) y cuando lo hablamos lo hacemos por nuestros hijos, en nuestra familia, pensando en nuestro alrededor, pensando en todo, osea uno de mujer como que se enfoca más en eso.

En cambio los hombres tienen como otra forma de protestar, nosotras protestamos pacíficamente y que más que hacemos valer los derechos de nosotras mismas, como madres, como esposas, como amigas, como hermana y para mí los vínculos con las personas que he tenido han sido de mucha ayuda porque compartimos historias, entonces ahí se da cuenta una que no es la único dolida, la única necesitada, la único traumada, sino que habemos muchas mujeres entonces podemos luchar todas por una misma causa eso es lo que me gusta a mí.

Nidia



PARTICIPACIÓN

Nosotras las mujeres tenemos persistencia, como el que nosotras, pase lo que pase, podemos sacar tiempo para ir y eso... la fuerza que crea el unirnos todas eso fue muy bonito saber que si nos unimos podemos lograr cosas.

Carolina

Son mujeres que tienen valentía y mucho coraje... el sistema o las circunstancias te obligan a tener valentía para defenderte o defender a los tuyos. Son mujeres muy inteligentes, muy capaces, muy solidarias, muy humanas, sensibles, propositivas, activas, trabajadoras, mujeres que quieren conocer, quieren dar y aportar.

*Patricia de la Cruz
Técnica responsable de acompañamiento
de organizaciones de base y formación del SJR*

PROYECCIONES

Gracias al trabajo local que las mujeres han emprendido con la Agenda Política de Mujeres en Movilidad Humana en sus comunidades de acogida, se espera alcanzar una propuesta nacional de política pública que permita disminuir algunas de las necesidades que tienen las mujeres en contextos de movilidad humana, ya que participaron y aportaron, mujeres, refugiadas, inmigrantes, retornadas, familiares de migrantes, mujeres que acogen, mujeres jóvenes, afros, indígenas e incluso hombres que creen en la propuesta y defienden los derechos de las mujeres vulneradas. Para ello, se espera construir alianzas con organizaciones tanto del sector público como del privado a la vez que garantizar la participación de las mujeres en distintos escenarios de toma de decisiones.

Del mismo modo, se busca fortalecer la línea de acción de Medios de Vida que ya se ha emprendido desde el SJR Ecuador a través de la Economía Popular y Solidaria⁶ en la medida que muchas de las mujeres en situación de refugio necesitan una sostenibilidad socio- económica para una mejor integración local que les permita vivir en condiciones dignas en Ecuador.

RECOMENDACIONES PARA EL TRABAJO DE MUJERES

A fin de que los procesos con las mujeres en situación de refugio sean sostenibles y sustentables en el tiempo es importante poner en consideración:

- Que las mujeres necesitan contar con apoyo psicosocial para emprender procesos de resiliencia que les permita sanar y tramitar la gran carga de estrés, miedos y dolores internos que tanto el conflicto armado como la migración forzada a otros país les ha dejado.
- Que los procesos de formación deben tener en cuenta los derechos de las mujeres y el tema de la violencia basada en género ya que les permite tener a las mujeres mayores herramientas para la defensa y exigibilidad de sus derechos.
- Que los procesos psicosociales y de formación en derechos deben ir de la mano de una estrategia de Medios de Vida que les permita a las mujeres emprender iniciativas para sus su sostenibilidad económica. Asimismo, es necesario crear una estrategia que les permita a ellas tener una mayor capacidad de comercialización de sus productos.

⁶ La Economía Popular y Solidaria una forma de organización económica, donde sus integrantes, individual o colectivamente, organizan y desarrollan procesos de producción, intercambio, comercialización, financiamiento y consumo de bienes y servicios, para satisfacer necesidades y generar ingresos, basadas en relaciones de solidaridad, cooperación y reciprocidad, privilegiando al trabajo y al ser humano como sujeto y fin de su actividad, orientada al buen vivir, en armonía con la naturaleza, por sobre la apropiación, el lucro y la acumulación de capital.

PROCESO WHIPALA- GRUPO DE MUJERES RENACER: UNA INICIATIVA DE SANACIÓN Y RECONCILIACIÓN DE MUJERES EN SITUACIÓN DE REFUGIO – LAGO AGRIO, ECUADOR



Foto por: Cindy Jiménez- SJR



Grupo de mujeres Renacer. Lago Agrio, Ecuador.

PROCESO WHIPALA- GRUPO DE MUJERES RENACER: UNA INICIATIVA DE SANACIÓN Y RECONCILIACIÓN MUJERES EN SITUACIÓN DE REFUGIO – LAGO AGRIO, ECUADOR

INTRODUCCIÓN A LA INICIATIVA

El grupo de mujeres Renacer surge en el año 2015 a través del acompañamiento del SJR Ecuador en la ciudad de Lago Agrio ubicada en la provincia de Sucumbíos, frontera norte de Ecuador con Colombia. El objetivo de la consolidación de este colectivo de mujeres era emprender procesos de sanación y reconciliación que les permitiera caminar hacia la recuperación emocional; superación de duelos y afecciones generadas por hechos victimizantes derivados directa o indirectamente del conflicto armado. A partir de allí, también se evidenció la necesidad de que ellas construyeran redes de apoyo entre sí, pues las habían perdido por consecuencia de la violencia. Asimismo, se buscó fortalecer sus capacidades tanto individuales como grupales de manera que tuvieran herramientas que les permitiría reconstruir sus proyectos de vida en los nuevos lugares de acogida. Esta iniciativa contó con la participación de 12 mujeres de nacionalidad colombiana en el grupo base y posteriormente se fueron integrando otras mujeres para actividades específicas hasta alcanzar 22 participantes.

La metodología de trabajo empleada por parte del SJR Ecuador con este grupo de mujeres fue tomada de la idea del Whipala, el cual es un símbolo andino compuesto de siete colores con un significado especial. A partir de allí, se crearon siete ejes de trabajo con el grupo Renacer:

- Rojo: Autoestima
- Naranja: Identidad cultural
- Amarillo: Solidaridad y construcción de comunidad
- Blanco: Desarrollo de destrezas y conocimientos
- Verde: Autonomía
- Azul: Espiritualidad
- Violeta: Sujetos de derechos

Adicionalmente, las mujeres a través del tejido guatemalteco crearon cuadros que contaron de manera simbólica su historia y fueron expuestos tanto en Lago Agrio como en la Pontificia Universidad Católica del Ecuador.

Esto permitió a las mujeres retomar su confianza en sí mismas y potenciar las habilidades que muchas de ellas tienen, logrando que pudiesen hacer frente a las situaciones que viven cotidianamente en el exilio y reconociéndose como sujetas de derecho desde su condición de refugio. Asimismo, permitió que sus historias fueran visibilizadas de manera que la comunidad de acogida fuera más receptiva y empática con la situación de quienes tienen que huir de su país de origen por la violencia.



CONTEXTO SOCIO – ECONÓMICO

La provincia de Sucumbíos está situada en la región nororiental del Ecuador. Limita al norte con Colombia; al sur, con la provincia de Napo; al este, con Colombia y Perú; y al oeste, con las provincias del Carchi, Imbabura y Pichincha. Tiene una superficie: 18.612 km² y una población de 176.472 habitantes, de los cuales 17.900 son indígenas Kichwas. Al ser una provincia amazónica se ha desarrollado alrededor de la explotación petrolera y los incentivos estatales para acceder a tierras de cultivo. Sucumbíos produce el 30% del PNB, aunque el 70% de la población tiene necesidades básicas insatisfechas, el doble que en el resto del país. Aunque la provincia tiene el 60% de la frontera norte de Ecuador, sólo hay dos vías asfaltadas de acceso y un paso fronterizo oficial.

Con 12.120 refugiados y 3616 solicitantes de asilo, Sucumbíos es la primera provincia de frontera en número de población refugiada. El 99% son de origen colombiano y menos de la mitad de sus habitantes vive en entornos urbanos. El 60% de la población de las 41 comunidades de frontera son refugiados. En 2011, la Dirección de Refugio del Estado ecuatoriano admitió a trámite y registró 2,285* nuevos solicitantes que vivían en las provincias de Sucumbíos y Orellana, lo que supone una media de 190 por mes¹.

Lago Agrio, tiene una población de 101.744 habitantes. La composición poblacional de Lago Agrio está integrada en mayor medida por población mestiza (78,18%). La población indígena pertenece a las comunidades indígenas Kichwas y Cofanes, asentadas al otro lado del río Aguarico y constituyen el 9,09%. La población que se identifica como blanca corresponde al 5,45% y como afrodescendiente,

¹ ACNUR. El trabajo de ACNUR en zonas fronterizas provincias de sucumbíos y Orellana. Disponible en : http://www.acnur.org/t3/fileadmin/Documentos/RefugiadosAmericas/Ecuador/2012/El_trabajo_de_ACNUR_en_Sucumbios_y_Orellana_2012.pdf?view=1

2,36%. El 10% de su población son personas refugiadas y el nivel de pobreza en el cantón Lago Agrio es del 37,33%, en la zona urbana y en la zona rural del 64,52%.

Las tendencias de los flujos a través de los años indican que la gran mayoría de las personas con necesidad de protección internacional (PNPI), que provienen de zonas rurales y semi-rurales de la zona fronteriza de Colombia buscan asentarse en la zona fronteriza ecuatoriana rural y semi-rural. No obstante, en estas zonas las PNPI se enfrentan a una serie de problemáticas como:

- El poco desarrollo fronterizo y la falta de servicios e infraestructura por el modelo centralista de organización política de ambos países que genera carencia o baja calidad de servicios básicos de salud, educación y presencia de autoridades civiles, entre otros.
- La baja calidad educativa y la poca capacidad de acogida de las instituciones públicas de la provincia.
- Altos índices de violencia de género e intrafamiliar y graves situaciones de trata de personas, explotación laboral y sexual.
- Condiciones precarias de los lugares de acogida que dificulta algunas veces la integración con la población local y en el caso de la población indígena, no contemplan las necesidades específicas para su atención.

¿CÓMO Y PORQUÉ SURGE LA INICIATIVA?

La oficina del SJR Ecuador en Lago Agrio, en el año 2015 identifica que las organizaciones que están en el territorio realizan un trabajo focalizado en la integración local a través de dinámicas y formaciones muy puntuales que no evidenciaban un proceso más largo.

A partir de este escenario, se plantea un espacio de formación permanente para las mujeres en situación de refugio en donde pudiesen tener un espacio de encuentro para compartir no sólo las experiencias que implica estar fuera de su país de origen sino también para que entre ellas reconocieran vivencias comunes.

Para ello, el equipo realizó el perfil de las mujeres a quienes les sería útil este acompañamiento a través de los siguientes criterios como:

- Mujeres que hayan sido previamente acompañadas a nivel individual y familiar por el SJR.
- Mujeres que han tenido hecho victimizantes en Colombia en el marco del conflicto armado (PNPI).
- Mujeres que ya sea por sus situaciones vividas en el país de origen o por su situación actual en el Ecuador, se enfrentan a situaciones de vulneración a nivel social y emocional.
- Mujeres que no poseen espacios de esparcimiento y que tienen escasas redes de apoyo en lo local.
- Mujeres con perfil e interés de participar en este espacio.

Del mismo modo, este espacio de encuentro buscó no sólo abordar los retos que implica ser migrante en otro país y de haber tenido que salir de su lugar de origen contra su voluntad sino también temas relacionados con el proceso de paz que se estaba llevando en la Habana y la implementación de la ley de víctimas en el exterior.



Este espacio buscaba crear lazos de unión y hermandad en un contexto en el que hay bastante discriminación pese a la cercanía geográfica y algunas similitudes sociales y culturales en ambos países, en el que persiste miedo por lo vivido y se percibe una incomprensión e incluso juicios hacia la gente que no logra dimensionar las consecuencias humanitarias que ha tenido el conflicto armado en Colombia.

*Cindy Jimenez
Asesora SJR*

Creía necesario reconocer esas posturas que tenía la gente en situación de refugio y ponerlas en diálogo. Asimismo acercarlas a ese proceso porque estando en Lago Agrio, la integración se volcaba a decir bueno usted ya abandonó su país ahora está en este nuevo contexto. Sin embargo, esto no permitía problematizar y reflexionar sobre un proceso de paz que se llevaba a cabo con uno de los actores armados, del cual muchas mujeres fueron víctimas y en el que ellas tienen justamente derecho a conocer y opinar, reconocimiento del contexto histórico que estaba viviendo el país y que era propicio para la participación de las víctimas.

*Cindy Jimenez
Asesora SJR*

ACOMPañAMIENTO DEL SJR ECUADOR

La estrategia de acompañamiento que tuvo el área psicosocial del SJR Ecuador en Lago Agrio para este grupo de mujeres se dio a través de la implementación de la metodología WHIPALA.

La Whipala es un símbolo andino que representa armonía e igualdad y se compone de siete colores. A partir de este concepto, el área psicosocial creó una matriz de construcción personal, familiar y comunitaria a la que dio a cada color un significado especial y unos ejes de trabajo para cada taller con las mujeres.

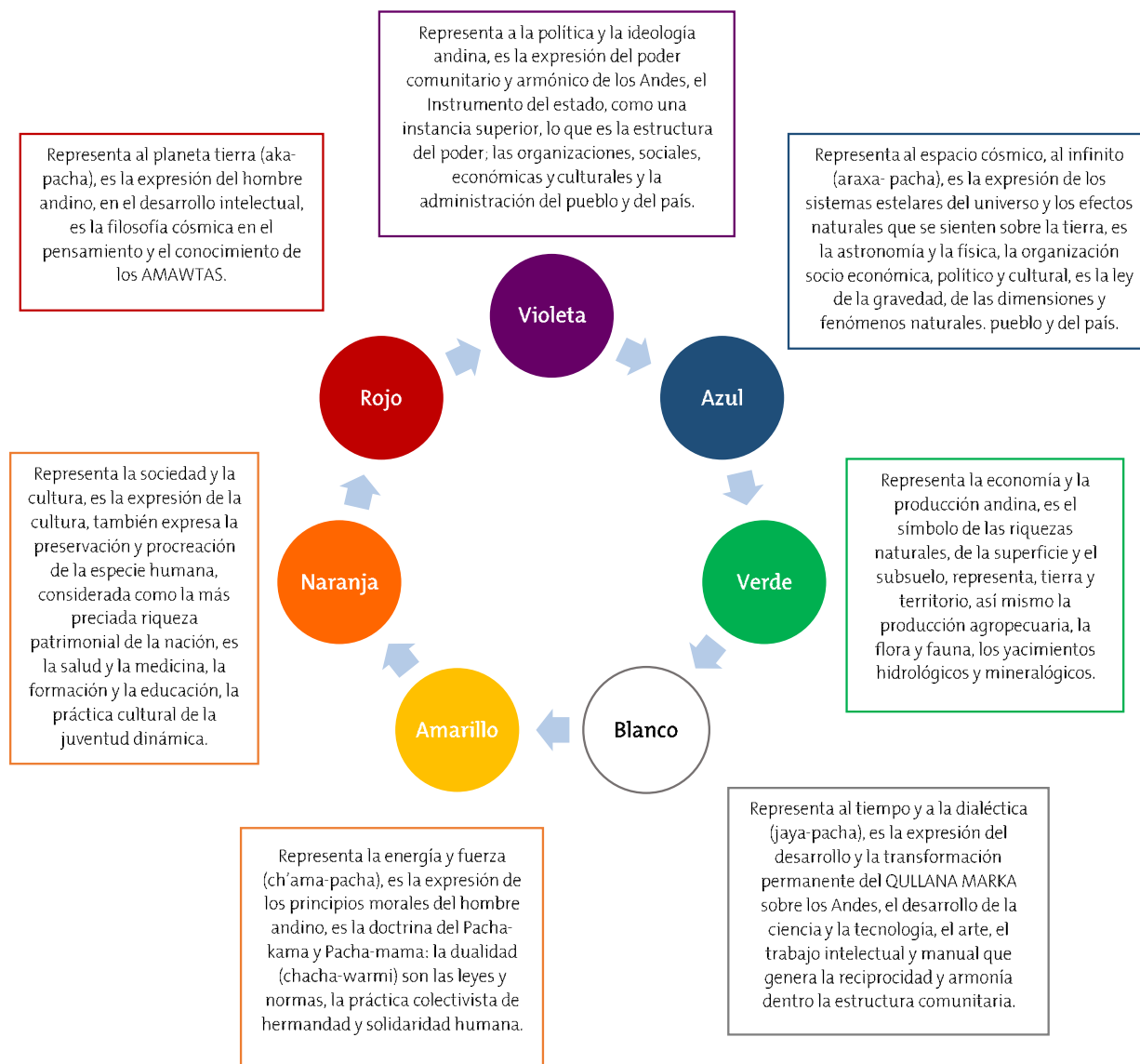

COLOR	PERSONAL	FAMILIAR	COMUNITARIO	EJE
WHIPALA	¿Qué pienso de mí misma? ¿Cuáles son mis fortalezas y debilidades?	¿Cómo se han transformado las relaciones en nuestra familia?	¿Cuáles son los pasos a seguir como grupo después de este proceso?	Evaluación del proceso
Violeta	¿Cómo ejerzo mis derechos como mujer refugiada?	¿Cómo vivimos y ejercemos nuestros derechos como refugiados?	¿Qué mecanismos podemos usar como grupo para defender y exigir nuestros derechos?	Sujeto de Derechos
Azul	¿Cómo vivo mi espiritualidad y cómo me fortalece?	¿Cómo vivimos nuestra espiritualidad en familia y cómo nos fortalece?	¿Qué elementos de nuestra espiritualidad pueden unirnos como grupo?	Espiritualidad
Verde	¿Qué acciones puedo realizar para fortalecer mi autonomía como mujer?	¿Qué rol quiero ejercer y qué puedo hacer para lograrlo?	¿Qué roles queremos ejercer en nuestro contexto actual?	Autonomía
Blanco	¿Qué habilidades me hacen única?	¿Qué saberes podemos compartir con otras familias como la nuestra?	¿Qué saberes podemos construir de manera colectiva?	Desarrollo de destrezas y conocimientos
Amarillo	¿Cuáles han sido las experiencias más significativas de mi historia de vida?	¿Cuáles son los momentos de vida más significativos y que hemos experimentado como familia?	¿Qué puedo brindar a mujeres con historias de vida similares a las mías?	Solidaridad y Construcción de comunidad
Naranja	¿Cuáles son mis raíces?	¿Cómo hemos construido nuestra identidad cultural?	¿Qué me gustaría compartir de mi identidad cultural con las demás?	Identidad cultural
Rojo	¿Qué pienso de mí misma? ¿Cuáles son mis fortalezas y debilidades?	¿Qué rol cumplo en mi familia y cómo me siento en él?	¿Cómo me relaciono con personas ajenas a mi entorno familiar?	Percepción sobre mi misma



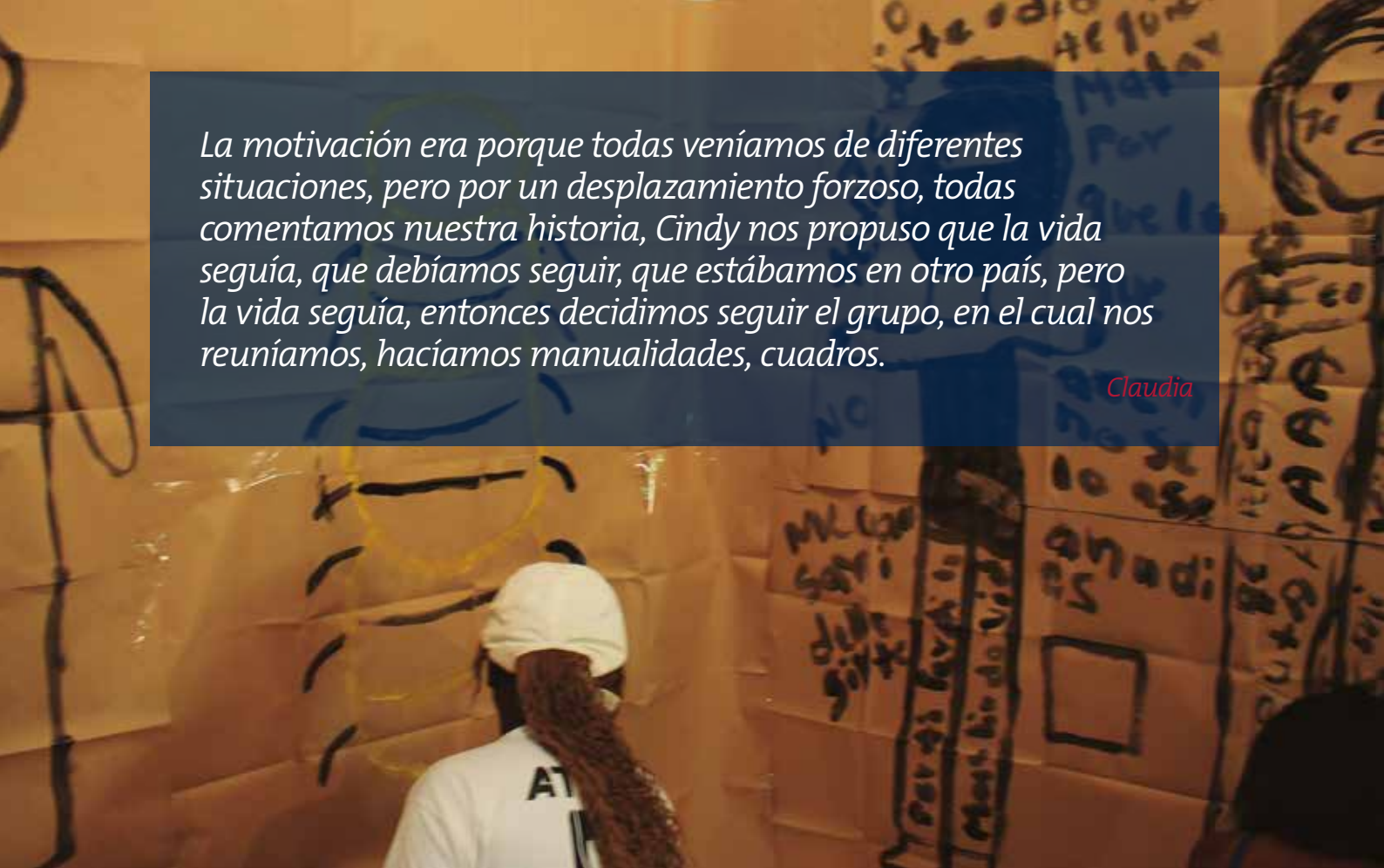

La motivación era porque todas veníamos de diferentes situaciones, pero por un desplazamiento forzoso, todas comentamos nuestra historia, Cindy nos propuso que la vida seguía, que debíamos seguir, que estábamos en otro país, pero la vida seguía, entonces decidimos seguir el grupo, en el cual nos reuníamos, hacíamos manualidades, cuadros.

Claudia

El acompañamiento también fue con actividades que le ayudaran a uno a salir del estrés, de la rutina de todo eso que lo agobia a uno en Ecuador, que es esa incertidumbre de saber cómo va a conseguir lo del arriendo, lo de la comida, tener una institución que le brinde ese apoyo de poder hacer diferentes actividades como fue un tejido, como fue salidas, reuniones, compartir con diferentes mujeres, eso es algo que valoro mucho del SJR

Eva

Uno de los momentos más memorables de este espacio fue un taller que tuvimos donde sacamos todo lo que teníamos malo por dentro y todo eso, y nos pintamos, empezamos a dibujar el caso de nosotras, que era lo que nos daba rabia y ese fue el que más nos gustó, porque nos ayudó bastante a sacar todo lo que nos envenenaba por dentro

Hilda

HITOS

El principal hito que este grupo de mujeres Renacer tuvo durante el proceso fue la Exposición de los Cuadros de tejido Guatemalteco elaborados por ellas y a través de los cuales las mujeres construyeron y contaron desde una dimensión simbólica de la propia historia como forma de recuperación emocional colectiva frente a los propios efectos de la violencia del conflicto armado en Colombia y del desplazamiento forzado. Esta exposición se realizó en la ciudad de Lago Agrio y en la Pontificia Universidad Católica del Ecuador en Quito.



Pájaro con jarrones flores rojas y rojas y montañas

Para mi familia este cuadro significó la tranquilidad y paz que teníamos. Tener que olvidar lo que fue nuestra vida. Abandonar lo que se ama para colocar a salvo mi familia. Son recuerdos que duelen. El desplazamiento, la soledad... es un paisaje, todos dejamos abandonadas nuestras cosas.



Animal Marino con paraguas sobre fondo azul, marco rojo, amarillo y rosado.

Mi dibujo representa que cada color de ese hay algo que mostrar, hay algo oculto. Por ejemplo, para mí el color negro de la foca muestra la oscuridad, la maldad de la guerra que hay en Colombia. Pero no todo es malo, hay un pedacito de ella que es blanco, que muestra que hay o habrá esperanza y tranquilidad. El azul de las gotas muestra la esperanza que lloverá, mucha esperanza para que no perdamos la fe, porque es lo último que se pierde. Los colores de la sombrilla muestran que la vida no sólo es blanco y negro que también puede haber una vida de color rosa, aunque tal vez sea difícil de encontrarla, pero algún día lograremos acabar con todas las guerras y la maldad en Colombia.



Mujer afro y loro sobre rosado

Mi dibujo representa la discriminación en todo el mundo. Donde uno va, lo discriminan sabiendo que todos somos hijos de Dios y todos somos iguales el hecho de ser negro no significa que seamos malos. Mi dibujo representa que estoy cansada de tanta discriminación en el Ecuador. Me han discriminado mi familia por el hecho de ser negros, aunque yo sé que la discriminación pronto se va a cavar, porque no quisiera que hubiera más discriminación. Venimos de muchas guerras, por grupos armados en Colombia y venimos buscando el refugio y nos dan discriminación por ser negras y colombianas. Muchas personas nos han dado la espalda y quiero que se acabe tanta discriminación y que mi país mejore porque todos somos hijas e hijos de Dios.



Jirafa sobre fondo verde

Este bordado significa mucho para mí. Significa haber tenido que cambiar de vida de la noche a la mañana, cambias mis costumbres, para aprender otras. Como ven no es normal ver una jirafa en un carro, así me siento yo, que me tocó aprender cosas nuevas para mí y mi familia.



Manos y palomas sobre fondo verde

Este cuadro representa la paz en Colombia ya que, en Colombia, mi país, es un país donde existe mucha guerra de la cual salimos afectados muchas personas que nos hemos tenido que desplazar a otros países buscando refugio para nuestras familias, ya que o queremos que nuestros hijos y niños adolescentes vivan lo que nosotros vivimos en un mundo de guerra, conflictos por los grupos armados. Con esperanzas de vivir en paz y tranquilidad con Dios y nuestros vecinos, amigos, familiares donde quiera que estemos.



Pájaros de Colores sobre fondo azul claro

Para mí y mi familia significa la paz y la tranquilidad que se busca después de una situación de zozobra y preocupación; las aves nos ayudan al ver en su tranquilidad una paz interior que es lo que tratamos de encontrar y de vivir, y que al pasar el tiempo intentamos vivir como ellas: libres.



Animal marino con paraguas sobre fondo azul marco azul y dorado

En el momento de estar haciendo este cuadro me acordaba de todas las cosas y personas que han querido ver mi fracaso, pero también de como con una simple sombrilla y unas sonrisas me han ayudado a superar todas estas cosas pero sobre todo a la ayuda y fortaleza que Dios me ha dado.



Pájaros sobre fondo azul claro y azul oscuro

Bordar este cuadro para mí no fue solo algo que aprendí, sino que además tiene un gran significado. Estos pajaritos los comparo con mi vida y la de mi familia. Las aves son libres, nacen libres hasta que a alguien se le ocurre que se verían mejor en una jaula, como ellos no pueden defenderse de aquellos que quieren decidir por sus vidas y su libertad, ya que son indefensos ante estas personas, si corren suerte y logran huir, volverán a tratar de hacer nuevos nidos en algún lugar del mundo. Eso mismo trato de hacer con mi familia.



Casa y globos de colores sobre fondo marrón

Mi dibujo representa que me vine de Colombia de guerras con grupos armados y me vine al Ecuador a buscar refugio. Mi dibujo representa que cada globo tiene un significado. La paz, la tranquilidad, la libertad, etc., y que voy mirando hacia arriba, buscando nuevas esperanzas, paz y mirando a ver si algún día acaba la guerra y el conflicto en mi país. Vine buscando nuevos horizontes para poder ver crecer a mi hijo en paz sin que pueda ver tantas guerras, que pueda buscar vivir en un país en paz y felicidad.



Pájaros en árbol sobre fondo azul en el marco "Alvarito"

Estos pajaritos para mi han significado mucho porque los hice pensando en la libertad que tengo ahora. La cual fue en Colombia truncada con la violencia. Ahora soy libre como los pajaritos. Que viva la libertad de nosotros los refugiados.

Este espacio fue muy importante para sensibilizar la comunidad de acogida sobre la realidad de las mujeres en situación de refugio en Ecuador, muchos de los asistentes manifestaron su empatía y reconocieron las capacidades de estas mujeres por los procesos de sanación y superación que han realizado y que han manifestado a través de estos cuadros.

Es maravilloso ver como las mujeres pueden hacer algo tan espectacular cuando unen fuerzas, cuando se empoderan y apoyan las unas con las otras ... ustedes son un ejemplo de superación y fraternidad. Gracias por compartírnos esto, una parte de ustedes.

Asistente a la exposición

Su valentía y su fortaleza para superar las adversidades es admirable. Son un ejemplo a seguir. Espero que su viaje de sanación sirva para apoyar a otras mujeres que hayan pasado por situaciones similares y que necesitan la fuerza que emanan sus obras.

Asistente a la exposición

ASISTENTE A LA EXPOSICIÓN

- Uno de los principales aportes que este proceso brindó fue la posibilidad de trabajar con las mujeres temas que otras organizaciones no estaban abordando de manera abierta con la población colombiana en Ecuador como era el tema del Proceso de Paz que se estaba llevando a cabo en la Habana y las implicaciones que tendría para las Víctimas en el exterior.
- La herramienta metodológica implementada con las mujeres fue un importante aporte en la medida que puede ser replicada en otros contextos donde se esté trabajando con grupos de mujeres víctimas del conflicto armado y en especial porque permitió la inclusión del grupo familiar en tres de las sesiones realizadas con las mujeres. Esto llevo a que tanto sus hijos como esposos respetaran el espacio que ellas habían construido y se sintieran más cercanos al proceso.
- Este espacio permitió que las mujeres en situación de refugio encontrarán y crearan algo más allá de del tema asistencial y humanitario permitiendo que se volvieron sujetas de su propio cambio.
- Una de las principales acciones que estas mujeres realizaron y que es relevante mencionar entorno a los aportes es la “Declaración del Grupo Renacer: Mujeres refugiadas en Frontera” la cual es elaborada de manera conjunta con motivo de la conmemoración del Día de la Memoria y Solidaridad con las víctimas – 9 de abril- y donde las mujeres buscan alzar su voz y exponer su realidad desde su sentir de exiliadas y refugiadas.

Mostramos también nuestra solidaridad con todos los refugiados sean colombianos o no porque en todas partes los refugiados enfrentamos el estigma por parte de aquellos que piensan que vinimos con malas intenciones, a quitarles lo que ellos tienen, a impedir su progreso. A pesar de llevar décadas en el exilio, en Ecuador o en cualquier lugar del mundo, seguimos siendo refugiados, y por ello pareciera que tenemos menos derechos. En el desplazamiento perdimos nuestros derechos como ciudadanos colombianos y ahora, estando en el exterior, jamás llegaremos a tener los beneficios de aquellos que se encuentran en su propio país. Sin embargo, en la búsqueda por un lugar de refugio, también hemos encontrado personas que sienten en el corazón el deseo de ayudar, sabiendo que tal vez en otro momento podrían encontrarse en la misma situación.

Declaración del Grupo Renacer: Mujeres refugiadas en Frontera



APRENDIZAJES Y TRANSFORMACIONES

Uno de los ejes principales del proceso que se llevó a cabo con el Grupo Renacer fue el tema de la sanación. En ese sentido, trabajar los temas de autoestima fue muy relevante para las mujeres en la medida que empezaron a identificar sus capacidades y cualidades y de esta forma crear lazos de solidaridad más fuertes entre ellas.

En el tema de autoestima hicimos una primera manualidad que era un portarretratos rompecabezas y en cada cajita de fosforo ellas debían meter una cualidad que tenían, alguna cualidad que quisiera resaltar en su rol como mujer, como madre, como hermana, como refugiada, como colombiana y era muy interesante porque claramente, eso les permitió recordarles a sí mismas las capacidades, cualidades y fortalezas que tienen y que muchas veces olvidaban por tantos problemas a los que tenían que enfrentarse no sólo como refugiadas sino también como madres, esposas y mujeres las cuales pareciera llevan el peso de sus familias en sus espaldas.

Cindy- Asesora SJR



Yo superé muchos miedos, enfrenté más cosas, abrí mi mente.... Como mujeres, a mí me ayudó mucho con la autoestima, a superar cosas del pasado.

Angie

Nosotras llegamos súper destrozadas, nosotras llorábamos todo el día, de la casa no salíamos porque nos daba miedo, pero el SJR... empezamos con las charlas con mujeres y ahí nos dimos cuentas de que había más personas que estaban sufriendo que no éramos las únicas. Lo primero fue el autoestima, el autoestima se nos subió bastante porque cuando salíamos a la calle, mucha gente nos decía que las colombianas veníamos a putear y por negras... íbamos a preguntar un arriendo o una casa y nos cerraban las puertas en la cara ...nosotras nos sentíamos mal,... yo soy muy orgullosa de ser negra, pero todas esas charlas me fortalecieron y ahora yo aprendí que yo peleo por mi color y nadie me va a venir a mí a tratar mal por el hecho de ser negra , al contrario, toda esa transformación en el grupo me ha ayudado a mí para no dejarme pisotear de nadie y también exigir mis derechos.

Jessica

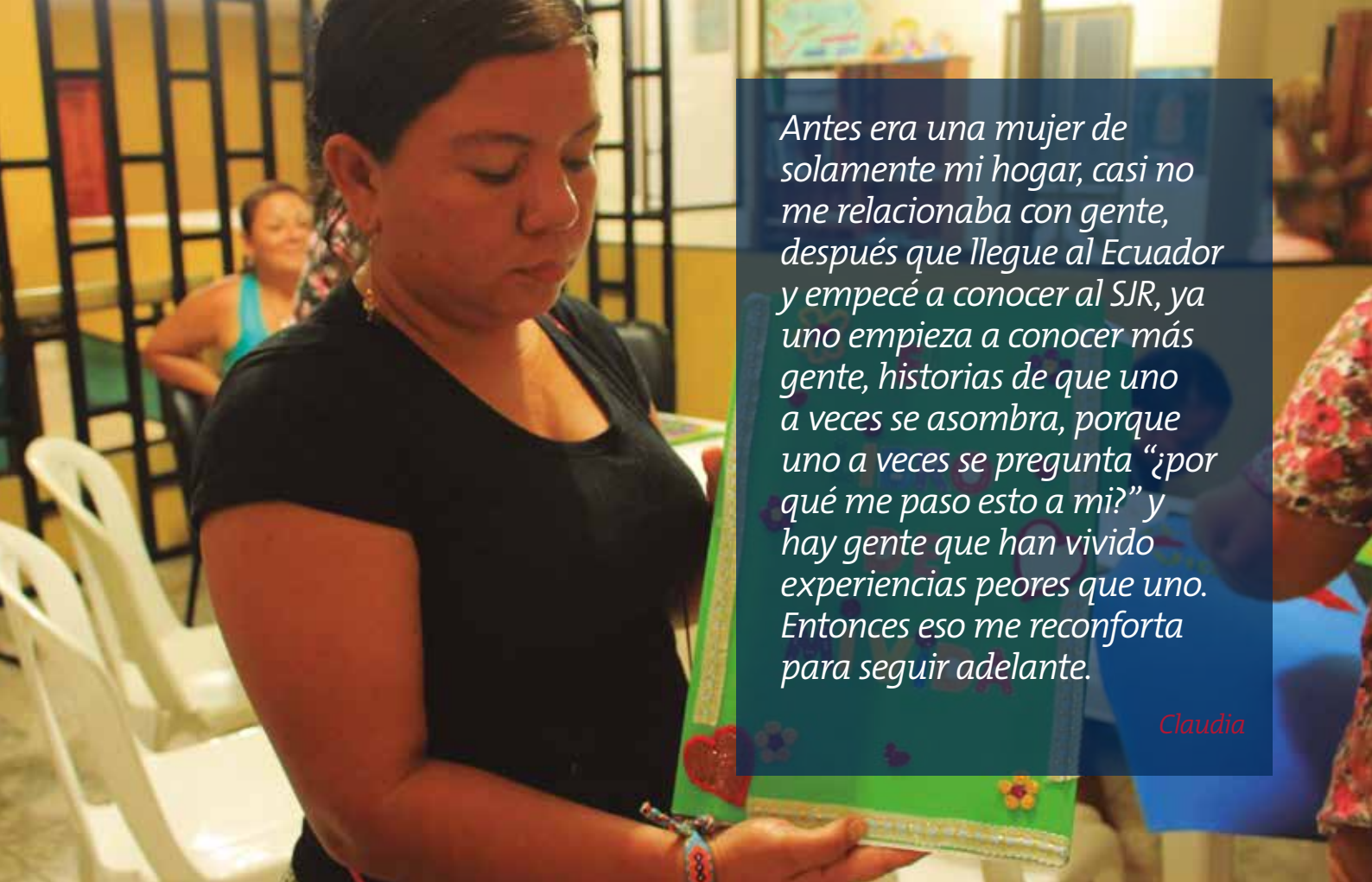

Antes era una mujer de solamente mi hogar, casi no me relacionaba con gente, después que llegue al Ecuador y empecé a conocer al SJR, ya uno empieza a conocer más gente, historias de que uno a veces se asombra, porque uno a veces se pregunta “¿por qué me paso esto a mi?” y hay gente que han vivido experiencias peores que uno. Entonces eso me reconforta para seguir adelante.

Claudia

Compartir con otras mujeres colombianas fue muy importante, muy bueno porque uno se sentía muy sola, yo mantenía aquí encerrada con mis hijas y salíamos al centro y veíamos gente pero no sabíamos si eran colombianas o ecuatorianas, no sabíamos quiénes eran. Cuando llegamos al grupo empezamos a conocer más personas con casos parecidos al de nosotras o peor- Eso nos ayudó mucho porque empezamos a tener amistades, porque amistades no teníamos aquí solo le decíamos a la gente buenos días, buenas noches donde vivíamos, para mí fue muy importante.

Hilda

DIFICULTADES.....

Muchas de las mujeres que llegan en búsqueda de Protección Internacional en Ecuador tienen mucho miedo de relacionarse, especialmente, con otros colombianos por temor a que el actor armado del que vienen huyendo pueda encontrarlas. Del mismo modo, se encuentran con una población local de acogida que muchas veces es poco receptiva y que ven a los refugiados como una competencia para la búsqueda de trabajo en Ecuador.

En esta línea, muchas de las mujeres vienen con unas cargas emocionales muy fuertes no solo por el tema de las situaciones vividas en el marco del conflicto armado sino por situaciones de vulneración y de violencia en contextos familiares o sociales cercanos. Existe mucho dolor por haberse tenido que ir de Colombia y sin muchas veces saber por qué además de no poderse comunicar con su familia que quedo en el país de origen y decirles donde están por temor a ser encontradas.

Igualmente, muchas de las mujeres no querían quedarse en Lago Agrio pues es un lugar muy cerca de la frontera con Colombia por lo que no es seguro y por tanto, buscaron emprender procesos de reasentamiento en terceros países como Estados Unidos o Canadá.

Encontramos también muchos sentimientos de impunidad frente al tema de la situación vivida, muchas de ellas manifestaban que sentían que a nadie le importaba lo que les pasaba a ellos, que se veía muy invisibilizado estar uno de refugiado en un país donde los funcionarios no les importaba, donde la población receptora no es tan comprensiva, las dificultades culturales de vincularse, cómo de un momento a otro que tienes que llegar a un país que es cercano, es amigo, pero con una cultura muy diferente, pues te encuentras con cosas que las afectaba mucho.

Cindy – Asesora SJR

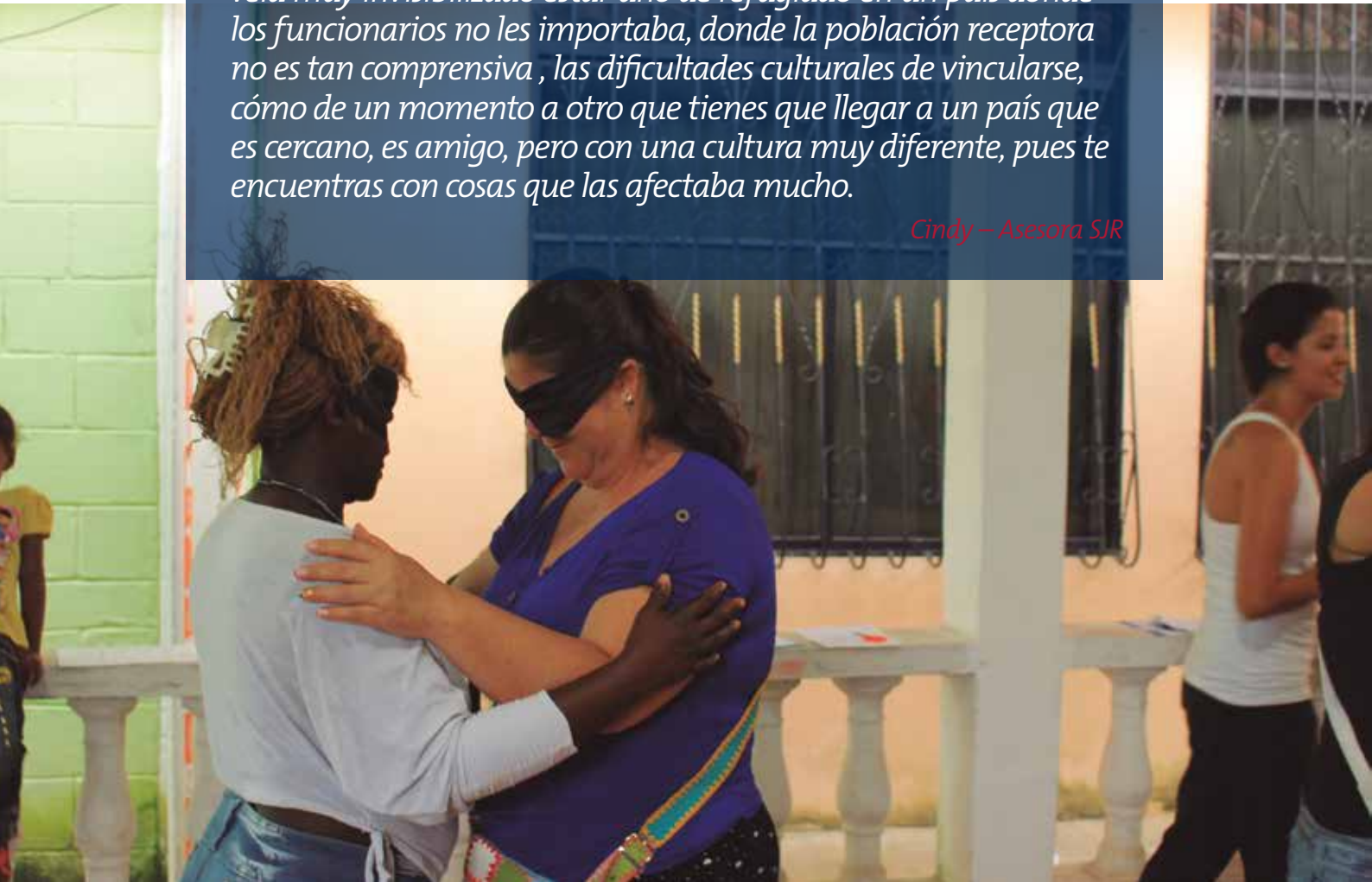

MUJERES Y CONSTRUCCIÓN DE PAZ

Las mujeres tienen una mayor capacidad organizativa y han compartido sus historias para crear redes de apoyo entre sí mismas a la vez que emprender procesos de reconciliación y sanación que les permita continuar la reconstrucción de su proyecto de vida. Muchos de los aprendizajes alcanzados por el Grupo Renacer motivaron a las mujeres a replicarlos con su entorno comunitario y de esta manera poder ayudar a que jóvenes y otras mujeres conocieran sus derechos.

Nuestro aporte es la enseñanza, lo que uno aprende, uno lo replica a otras personas, vivimos el maltrato intrafamiliar, los tipos de maltrato, uno a veces piensa que ciertas cosas no son un maltrato y si es, por ejemplo, con el SJR he ido a Quito, y he estado bastante empapada, estamos trabajando con las mujeres en políticas públicas, un tema de cualquier cosa te sirve. Mi aporte es que si uno ve una persona o una mujer que está sufriendo de maltrato tú ya sabes cómo llegarle para que o salga del maltrato o llamar a las autoridades sin lastimar y sin que el problema se forme más grande.

Jessica

Es posible una paz mientras las personas sepan perdonar, porque eso fue otra cosa que hicimos en el grupo, fue saber perdonar... al principio fue muy duro, porque es muy difícil decir perdono a tal persona, sabiendo que hizo tanto daño, pero saber perdonar es muy agradable, porque vives en paz, puedes pensar como mejor, más allá, e inculcarle a tus hijos que el rencor y no saber perdonar no es bueno, es algo con lo que ellos no deben de crecer.

Claudia

En relación al proceso de paz y las víctimas en el exterior, en este grupo se debatieron temas en torno a la justicia, verdad y reparación. De ahí que conformar asociaciones es una forma de visibilizar lo que pasa con las víctimas fuera de Colombia y por ello la importancia de crear vínculos con el Foro Internacional de Víctimas para tratar de llegar a esos países fronterizos donde la migración forzada ha sido bastante fuerte y desde ahí visibilizar la voz de la gente que está tan cerca a su país, pero en otro país. Asimismo, se resaltó la necesidad de que las víctimas en el exterior tengan acceso a los procesos de la Comisión de la Verdad, Justicia Especial para la Paz y la Reparación Integral por parte del Estado Colombiano en la implementación de los acuerdos de paz.



Hay mucha población colombiana que en su momento se exilió porque ya eran dirigentes políticos en Colombia , porque tienen una red de apoyo, porque tienen comunicaciones con organizaciones, pero el reto está en cómo vinculamos a esa gente que en Colombia no tenía ningún accionar político, que era un campesino, una ama de casa, la dueña de una tienda, cómo vinculamos a esas personas que sin tener una historia política en el país terminaron siendo víctimas del conflicto y cómo en el exterior visibilizar esas historias y llamarlas a vincularse.

Cindy – Asesora SJR

En ese sentido, las mujeres del grupo Renacer buscaron visibilizar sus historias del exilio a través del arte - con los cuadros del tejido guatemalteco- para presentar de una manera diferente lo que ha significado el conflicto armado para ellas y de esta forma sensibilizar a la población de acogida mostrando como el exilio no ha sido una opción voluntaria para estas mujeres sino por el contrario ha implicado un cambio de vida drástico que muchas veces les ha impedido acceder a sus derechos y a condiciones de vida dignas.

PROYECCIONES

Este proceso fue proyectado, en un principio, por el SJR Ecuador para un año de trabajo y a fin de que fuera una experiencia que les permitiera a las mujeres tener mejores herramientas personales, familiares y sociales en su reconocimiento como sobrevivientes y víctimas para enfrentar tanto sus proyectos de vida como sus posiciones como colombianas y refugiadas.

Sin embargo, pese a que muchas mujeres del Grupo Renacer estaban en proceso de reasentamiento, al realizar otro tipo de iniciativas como las exposiciones de los cuadros de tejido guatemalteco y foros con otras víctimas, les permitió a ellas tener ideas de hacer más espacios tanto en Lago Agrio, integrando a otras mujeres y buscado crear un espacio para jóvenes como en los futuros lugares donde se van a reasentar.

A me gustaría que si me voy para Canadá, tener un grupo así como el de Renacer allá, yo lo voy a conformar allá, porque con la ayuda del SJR, yo siento que soy capaz de conformar un grupo.... Mujeres poderosas....

Hilda

RECOMENDACIONES PARA EL TRABAJO CON MUJERES

- El trabajo que se realice con las mujeres debe ser integral, además de enfocarse en el tema del refugio es importante abordar todas las violencias que han tenido que sufrir no sólo en el marco del conflicto armado sino también en su entorno familiar, por el mismo hecho de ser mujeres, por pertenecer a una etnia o por ser afrodescendientes, entre otras.
- Es necesario que en estos procesos colectivos se creen estrategias que incluyan a la familia de las mujeres, especialmente sus hijos/as y parejas porque esto permite que las mujeres le puedan mostrar a su círculo más cercano su capacidad de resiliencia, que más allá de ser mamás o amas de casa, tienen grandes capacidades que le dan valor a su condición de mujer. Asimismo, en muchos casos las mujeres que son líderes encuentran su primer obstáculo con sus parejas por ello, cuando se incluye a la familia se genera tanto un mayor respeto como apoyo y se sienten participes en las dinámicas de liderazgo que emprenden las mujeres.
- Debido a que muchos de los procesos con las mujeres pueden caerse si el facilitador/a o asesor/a cambia, es necesario que se generen liderazgos al interior del grupo por parte de las participantes y no dependa en su totalidad del acompañante. El empoderamiento de las mismas mujeres ayudan a que los procesos se sostengan en el largo plazo.
- Gran parte de este proceso estuvo enfocado al arte y manualidades lo que permitió ver el gran potencial que las mujeres tienen en este tema. En ese sentido, sería muy positivo que sean ellas quienes lideraran algunos de los espacios a manera de compartir saberes. Recuperar los saberes que ellas traen permitiéndoles empoderarlas y darles un valor como mujeres.



Servicio Jesuita a Refugiados

acompañar • servir • defender